

PŘÍLOHA I
SOUHRN ÚDAJŮ O PŘÍPRAVKU

1. NÁZEV PŘÍPRAVKU

Briviact 10 mg potahované tablety
Briviact 25 mg potahované tablety
Briviact 50 mg potahované tablety
Briviact 75 mg potahované tablety
Briviact 100 mg potahované tablety

2. KVALITATIVNÍ A KVANTITATIVNÍ SLOŽENÍ

Briviact 10 mg potahované tablety

Jedna potahovaná tableta obsahuje brivaracetamum 10 mg.

Briviact 25 mg potahované tablety

Jedna potahovaná tableta obsahuje brivaracetamum 25 mg.

Briviact 50 mg potahované tablety

Jedna potahovaná tableta obsahuje brivaracetamum 50 mg.

Briviact 75 mg potahované tablety

Jedna potahovaná tableta obsahuje brivaracetamum 75 mg.

Briviact 100 mg potahované tablety

Jedna potahovaná tableta obsahuje brivaracetamum 100 mg.

Pomocné látky se známým účinkem:

Briviact 10 mg potahované tablety

Jedna potahovaná tableta o síle 10 mg obsahuje 88 mg laktózy.

Briviact 25 mg potahované tablety

Jedna potahovaná tableta o síle 25 mg obsahuje 94 mg laktózy.

Briviact 50 mg potahované tablety

Jedna potahovaná tableta o síle 50 mg obsahuje 189 mg laktózy.

Briviact 75 mg potahované tablety

Jedna potahovaná tableta o síle 75 mg obsahuje 283 mg laktózy.

Briviact 100 mg potahované tablety

Jedna potahovaná tableta o síle 100 mg obsahuje 377 mg laktózy.

Úplný seznam pomocných látek viz bod 6.1.

3. LÉKOVÁ FORMA

Potahovaná tableta (tableta).

Briviact 10 mg potahované tablety

Bílé až téměř bílé, kulaté potahované tablety, průměr 6,5 mm, s vyraženým „u10“ na jedné straně.

Briviact 25 mg potahované tablety

Šedé, oválné potahované tablety o rozměrech 8,9 mm x 5,0 mm, s vyraženým „u25“ na jedné straně.

Briviact 50 mg potahované tablety

Žluté, oválné potahované tablety o rozměrech 11,7 mm x 6,6 mm, s vyraženým „u50“ na jedné straně.

Briviact 75 mg potahované tablety

Nachové, oválné potahované tablety o rozměrech 13,0 mm x 7,3 mm, s vyraženým „u75“ na jedné straně.

Briviact 100 mg potahované tablety

Zelenošedé, oválné potahované tablety o rozměrech 14,5 mm x 8,1 mm, s vyraženým „u100“ na jedné straně.

4. KLINICKÉ ÚDAJE

4.1 Terapeutické indikace

Briviact je indikován jako přídatná terapie při léčbě parciálních záchvatů s nebo bez sekundární generalizace u dospělých, dospívajících a dětí s epilepsií ve věku od 2 let.

4.2 Dávkování a způsob podání

Dávkování

Lékař má předepsat nejvhodnější lékovou formu a sílu podle tělesné hmotnosti a dávky.

Doporučené dávkování u dospělých, dospívajících a dětí ve věku od 2 let je uvedeno v následující tabulce. Dávka se podává ve dvou stejných rozdělených dávkách s odstupem přibližně 12 hodin.

Doporučená počáteční dávka	Doporučená udržovací dávka	Rozmezí terapeutické dávky*
Dospívající a děti s tělesnou hmotností 50 kg nebo vyšší a dospělí		
50 mg/den (nebo 100 mg/den)**	100 mg/den	50 – 200 mg/den
Dospívající a děti s tělesnou hmotností od 20 kg do méně než 50 kg		
1 mg/kg/den (až 2 mg/kg/den)**	2 mg/kg/den	1 – 4 mg/kg/den
Děti s tělesnou hmotností od 10 kg do méně než 20 kg		
1 mg/kg/den (až 2,5 mg/kg/den)**	2,5 mg/kg/den	1 – 5 mg/kg/den

*Na základě individuální odpovědi pacienta lze dávku upravit v rámci daného rozmezí účinných dávek.

**Na základě posouzení lékaře ohledně potřeby kontroly záchvatů.

Dospělí

Doporučená počáteční dávka je buď 50 mg/den nebo 100 mg/den, potřebná ke snížení počtu záchvatů na základě posouzení lékaře oproti potenciálním nežádoucím účinkům. Na základě individuální odpovědi pacienta a snášenlivosti lze dávku upravit v rozmezí účinných dávek 50 mg/den až 200 mg/den.

Dospívající a děti s tělesnou hmotností 50 kg nebo vyšší

Doporučená počáteční dávka je 50 mg/den. Podávání brivaracetamu může být také zahájeno v dávce 100 mg/den na základě posouzení lékaře ohledně potřeby kontroly záchvatů. Doporučená udržovací dávka je 100 mg/den. Na základě individuální odpovědi pacienta může být dávka upravena v rozsahu účinných dávek 50 mg/den až 200 mg/den.

Dospívající a děti s tělesnou hmotností od 20 kg do méně než 50 kg

Doporučená počáteční dávka je 1 mg/kg/den. Podávání brivaracetamu může být také zahájeno v dávce až 2 mg/kg/den na základě posouzení lékaře ohledně potřeby kontroly záchvatů. Doporučená udržovací dávka je 2 mg/kg/den. Na základě individuální odpovědi pacienta lze dávku upravit v rozmezí účinných dávek 1 mg/kg/den až 4 mg/kg/den.

Děti s tělesnou hmotností od 10 kg do méně než 20 kg

Doporučená počáteční dávka je 1 mg/kg/den. Podávání brivaracetamu může být také zahájeno dávkou až 2,5 mg/kg/den na základě posouzení lékaře ohledně potřeby kontroly záchvatů. Doporučená udržovací dávka je 2,5 mg/kg/den. Na základě individuální odpovědi pacienta lze dávku upravit v rozmezí účinných dávek 1 mg/kg/den až 5 mg/kg/den.

Opomenutá dávka

Jestliže pacienti opomenou užít jednu nebo více dávek, doporučuje se užít jednu dávku, jakmile si vzpomenou, a následující dávku vzít v obvyklé době ráno nebo večer. To může zabránit poklesu plazmatické koncentrace brivaracetamu pod účinnou hladinu, a tím znovupropuknutí záchvatů.

Ukončení léčby

Pokud je nutno podávání brivaracetamu ukončit u pacientů od 16 let věku, doporučuje se postupně snižovat dávku o 50 mg/den v týdenním intervalu.

Pokud je nutno podávání brivaracetamu ukončit u pacientů do 16 let věku, doporučuje se postupně snižovat dávku maximálně o polovinu dávky každý týden, dokud se nedosáhne dávky 1 mg/kg/den (u pacientů s tělesnou hmotností nižší než 50 kg) nebo 50 mg/den (u pacientů s tělesnou hmotností 50 kg nebo vyšší).

Po 1 týdnu léčby dávkou 50 mg/den se doporučuje v posledním týdnu léčby dávka 20 mg/den.

Zvláštní populace

Starší pacienti (65 let a starší)

Není nutná žádná úprava dávky u starších pacientů (viz bod 5.2).

Klinická zkušenost u pacientů > 65 let je omezená.

Porucha funkce ledvin

U pacientů s poruchou funkce ledvin není třeba dávku nijak upravovat (viz bod 5.2). Podávání brivaracetamu se nedoporučuje u pacientů v konečné fázi onemocnění ledvin, kteří jsou léčeni dialýzou, vzhledem k nedostatku údajů.

Na základě údajů zjištěných u dospělých není u pediatrických pacientů s poruchou funkce ledvin nutná žádná úprava dávky. U pediatrických pacientů s poruchou funkce ledvin nejsou k dispozici žádné klinické údaje.

Porucha funkce jater

Expozice vůči brivaracetamu byla zvýšená u dospělých pacientů s chronickým onemocněním jater.

U pacientů s poruchou funkce jater se doporučuje následující upravené dávkování podávané ve 2 rozdělených dávkách, s přibližným odstupem 12 hodin ve všech fázích poruchy funkce jater (viz body 4.4 a 5.2). U pediatrických pacientů s poruchou funkce jater nejsou k dispozici žádné klinické údaje.

Věk a tělesná hmotnost	Doporučená počáteční dávka	Doporučená maximální denní dávka
Dospívající a děti s tělesnou hmotností 50 kg nebo vyšší a dospělí	50 mg/den	150 mg/den
Dospívající a děti s tělesnou hmotností od 20 kg do méně než 50 kg	1 mg/kg/den	3 mg/kg/den
Děti s tělesnou hmotností od 10 kg do méně než 20 kg	1 mg/kg/den	4 mg/kg/den

Pediatrickí pacienti mladší než 2 roky

Účinnost brivaracetamu u pediatrických pacientů mladších než 2 roky nebyla dosud stanovena. V současnosti dostupné údaje jsou uvedeny v bodě 4.8, 5.1 a 5.2, ale na jejich základě nelze učinit žádné doporučení ohledně dávkování.

Způsob podání

Potahované tablety brivaracetamu je nutno užívat perorálně a polykat celé a zapíjet tekutinou. Lze je užívat s jídlem i bez jídla (viz bod 5.2). Pacienti, kteří nedokáží spolknout tablety celé nebo pacienti, u kterých nelze dodržet dávku při užití celých tablet, mají užívat přípravek Briviact 10 mg/ml perorální roztok.

4.3 Kontraindikace

Hypersenzitivita na léčivou látku, jiné deriváty pyrrolidonu nebo na kteroukoli pomocnou látku uvedenou v bodě 6.1.

4.4 Zvláštní upozornění a opatření pro použití

Sebevražedné myšlenky a chování

Sebevražedné myšlenky a chování byly hlášeny v několika indikacích u pacientů léčených antiepileptiky, včetně brivaracetamu. Metaanalýza randomizovaných placebem kontrolovaných klinických studií antiepileptik prokázala mírně zvýšené riziko sebevražedných myšlenek a chování. Mechanismus vzniku není znám a dostupné údaje nevyklučují možnost zvýšeného rizika u brivaracetamu.

Proto u pacientů mají být sledovány příznaky sebevražedných představ a chování a zvážena vhodná léčba. Pacienti (a osoby poskytující pacientům péči) mají být upozorněni na to, že v případě výskytu příznaků sebevražedného myšlení či chování mají vyhledat lékařskou pomoc. Viz také bod 4.8, pediatrické údaje.

Porucha funkce jater

Jsou k dispozici omezené klinické údaje o použití brivaracetamu u pacientů s již existující poruchou funkce jater. U pacientů s poruchou funkce jater se doporučuje úprava dávky (viz bod 4.2).

Závažné kožní nežádoucí účinky (severe cutaneous adverse reactions, SCAR)

Závažné kožní nežádoucí účinky (SCAR), zahrnující Stevensův-Johnsonův syndrom (SJS), který může být život ohrožující nebo fatální, byly hlášeny u pacientů léčených briviacetamem. V době preskripce mají být pacienti informováni o známkách a příznacích a mají být kvůli kožním reakcím pečlivě sledováni. Pokud se objeví příznaky naznačující tyto reakce, je třeba brivaracetam okamžitě vysadit a zvážit alternativní léčbu.

Pomocné látky

Intolerance laktózy

Potahované tablety brivaracetamu obsahují laktózu. Pacienti se vzácnými dědičnými problémy s intolerancí galaktózy, úplným nedostatkem laktázy nebo malabsorpcí glukózy a galaktózy nemají tento přípravek užívat.

Obsah sodíku

Brivaracetam potahované tablety obsahuje méně než 1 mmol (23 mg) sodíku v 1 tabletě, to znamená, že je v podstatě „bez sodíku“.

4.5 Interakce s jinými léčivými přípravky a jiné formy interakce

Formální studie interakcí byly provedeny pouze u dospělých pacientů.

Farmakodynamické interakce

Současná léčba s levetiracetamem

V klinických studiích (ačkoli počet je velmi omezený) nebyl pozorován žádný přínos brivaracetamu versus placebo u pacientů současně užívajících levetiracetam. Nebyly doloženy žádné další údaje ohledně bezpečnosti a snášenlivosti (viz bod 5.1).

Interakce s alkoholem

Ve studii farmakokinetických a farmakodynamických interakcí mezi brivaracetamem v jednorázové dávce 200 mg a ethanolem v kontinuální infuzi 0,6 g/l u zdravých subjektů nenastala žádná farmakokinetická interakce, ale brivaracetam přibližně zdvojnásobil účinky alkoholu na psychomotorické funkce, pozornost a paměť. Podávání brivaracetamu s alkoholem se nedoporučuje.

Farmakokinetické interakce

Účinky jiných léčivých přípravků na farmakokinetiku brivaracetamu

In vitro údaje naznačují, že brivaracetam má nízký interakční potenciál. Hlavní metabolickou cestou brivaracetamu je na CYP nezávislá hydrolýza. Druhá cesta zahrnuje hydroxylaci, která je zprostředkována CYP2C19 (viz bod 5.2).

Plazmatické koncentrace brivaracetamu se mohou zvýšit, je-li současně podáván se silnými inhibitory CYP2C19 (jako flukonazol, fluvoxamin), ale riziko klinicky významné interakce zprostředkované CYP2C19 je považováno za nízké. K dispozici jsou omezené klinické údaje, ze kterých vyplývá, že současné podávání kanabidiolu může zvýšit hladinu brivaracetamu v plazmě, pravděpodobně prostřednictvím inhibice CYP2C19, ale klinický význam je nejistý.

Rifampicin

U zdravých dobrovolníků současné podávání silného induktoru enzymů rifampicinu (600 mg/den po dobu 5 dnů) snížilo plochu pod křivkou plasmatických koncentrací brivaracetamu (AUC) o 45 %. Předepisující lékaři musí zvážit úpravu dávky brivaracetamu u pacientů, u kterých se zahajuje nebo ukončuje léčba rifampicinem.

Antiepileptika se silnou indukcí enzymů

Plazmatické koncentrace brivaracetamu klesají při současném podávání s antiepileptiky silně indukující enzymy (karbamazepin, fenobarbital, fenytoin), ale není nutná žádná úprava dávky (viz tabulka 1).

Jiné induktory enzymů

Očekává se, že jiné silné induktory enzymů (jako třezalka tečkovaná (*Hypericum perforatum*)) mohou také snížit systémovou expozici brivaracetamu. Proto zahájení nebo ukončení léčby třezalkou tečkovanou má být provedeno s opatrností.

Účinek brivaracetamu na jiné léčivé přípravky

Brivaracetam podávaný v dávkách 50 mg nebo 150 mg/den neovlivňoval AUC midazolamu (metabolizován CYP3A4). Riziko klinicky relevantních CYP3A4 interakcí je považováno za nízké.

Studie *in vitro* prokázaly, že brivaracetam vykazuje malou nebo žádnou inhibici izoforem CYP450 s výjimkou CYP2C19. Brivaracetam může zvyšovat plazmatické koncentrace léčivých přípravků metabolizovaných CYP2C19 (např. lanzoprazol, omeprazol, diazepam). Při zkoušení *in vitro* brivaracetam neindukoval CYP1A1/2, ale indukoval CYP3A4 a CYP2B6. Žádná CYP3A4 indukce nebyla nalezena *in vivo* (viz midazolam výše). CYP2B6 indukce nebyla zkoumána *in vivo* a brivaracetam může snižovat plazmatické koncentrace léčivých přípravků metabolizovaných CYP2B6 (např. efavirenz). *In vitro* interakční studie k určení potenciálních inhibičních účinků na transportéry vedly k závěru, že nedochází k žádným klinicky významným účinkům s výjimkou OAT3. *In vitro* brivaracetam inhibuje OAT3 s poloviční maximální inhibiční koncentrací 42x vyšší, než je C_{max} při nejvyšší klinické dávce. Brivaracetam v dávce 200 mg/den může zvýšit plazmatické koncentrace léčivých přípravků transportovaných OAT3.

Antiepileptika

Potenciální interakce mezi brivaracetamem (50 mg/den až 200 mg/den) a jinými antiepileptiky byly zkoumány v souhrnné analýze plazmatických lékových koncentrací ze všech studií fáze 2-3, v populační farmakokinetické analýze v placebem kontrolovaných klinických studiích fáze 2-3 a ve vyhrazených studiích lékových interakcí (pro následující antiepileptika: karbamazepin, lamotrigin, fenytoin a topiramát). Účinek vzájemných interakcí na plazmatickou koncentraci je shrnut v tabulce 1 (zvýšení je označeno jako “↑” a snížení jako “↓” plocha pod křivkou plazmatické koncentrace v průběhu času jako „AUC“, maximální pozorovaná koncentrace jako „ C_{max} “).

Tabulka 1: Farmakokinetické interakce mezi brivaracetamem a jinými antiepileptiky

Současně podávané antiepileptikum	Vliv antiepileptika na koncentraci brivaracetamu v plazmě	Vliv brivaracetamu na koncentraci antiepileptika v plazmě
Karbamazepin	AUC 29 % ↓ C_{max} 13 % ↓ není nutná žádná úprava dávky	karbamazepin - žádný epoxid karbamazepinu ↑ (viz níže) není nutná žádná úprava dávky
Klobazam	žádné údaje	žádný
Klonazepam	žádné údaje	žádný
Lacosamid	žádné údaje	žádný
Lamotrigin	žádný	žádný
Levetiracetam	žádný	žádný
Oxkarbazepin	žádný	žádný (monohydroxyderivát, MHD)
Fenobarbital	AUC 19 % ↓ není nutná žádná úprava dávky	žádný
Fenytoin	AUC 21 % ↓ není nutná žádná úprava dávky	žádný ^a AUC 20 % ↑ ^a C_{max} 20 % ↑
Pregabalin	žádné údaje	žádný
Topiramát	žádný	žádný
Kyselina valproová	žádný	žádný
Zonisamid	žádné údaje	žádný

^ana základě studie týkající se podávání supraterapeutické dávky brivaracetamu 400 mg/den

Karbamazepin

Brivaracetam je středně účinný reverzibilní inhibitor epoxidové hydrolázy vyvolávající zvýšenou koncentraci epoxidu karbamazepinu, aktivního metabolitu karbamazepinu. V kontrolovaných klinických studiích vzrostla plazmatická koncentrace epoxidu karbamazepinu v průměru o 37 %, 62 % a 98 % s malou variabilitou při dávkách brivaracetamu odpovídajících 50 mg/den, 100 mg/den, resp. 200 mg/den. Nebyla pozorována žádná bezpečnostní rizika. Nebyl žádný aditivní účinek brivaracetamu a valproátu na AUC u epoxidu karbamazepinu.

Perorální kontraceptiva

Současné podávání brivaracetamu (100 mg/den) spolu s perorálním kontraceptivem obsahujícím ethinylestradiol (0,03 mg) a levonorgestrel (0,15 mg) neovlivňovalo farmakokinetiku žádné látky. Když byl brivaracetam současně podáván v dávce 400 mg/den (dvojnásobek doporučené maximální denní dávky) současně s perorálním kontraceptivem obsahujícím ethinylestradiol (0,03 mg) a levonorgestrel (0,15 mg), bylo pozorováno snížení AUC estrogenu o 27 % a snížení AUC progestinu o 23 %, a to bez dopadu na potlačení ovulace. Obecně nenastala žádná změna v profilech koncentrací v čase u endogenních markerů estradiolu, progesteronu, luteinizačního hormonu (LH), folikuly stimulujícího hormonu (FSH) a globulinu vázajícího pohlavní hormony (SHBG).

4.6 Fertilita, těhotenství a kojení

Ženy ve fertilním věku

Lékaři by měli prodiskutovat plánované rodičovství a antikoncepci se ženami ve fertilním věku, které užívají brivaracetam (viz Těhotenství).

Jestliže se žena rozhodne otěhotnět, užívání brivaracetamu by mělo být opět přehodnoceno.

Těhotenství

Riziko spojené s epilepsií a s antiepileptiky obecně

U všech antiepileptik bylo prokázáno, že mezi potomky léčených žen s epilepsií je prevalence malformací dvakrát až třikrát vyšší, než je přibližně 3% výskyt malformací v běžné populaci. V léčené populaci byl pozorován nárůst malformací při polyterapii, ale rozsah, za který odpovídá léčba a/nebo základní onemocnění, nebyl objasněn. Přerušování antiepileptické léčby může vést k exacerbaci onemocnění, které může poškodit matku i plod.

Riziko spojené s brivaracetamem

K dispozici je omezené množství údajů o použití brivaracetamu u těhotných žen. Nejsou k dispozici žádné údaje o placentárním transferu u člověka, ale brivaracetam rychle prochází placentou u potkanů (viz bod 5.3). Potenciální riziko u člověka není známo. Studie na zvířatech neprokázaly žádný teratogenní potenciál brivaracetamu (viz bod 5.3).

Brivaracetam byl užíván v klinických studiích jako přídatná terapie a když byl užíván společně s karbamazepinem, vedl v závislosti na dávce k nárůstu koncentrace aktivního metabolitu, epoxidu karbamazepinu (viz bod 4.5). Nejsou k dispozici dostatečné údaje k určení klinického významu tohoto účinku v těhotenství.

Z preventivních důvodů se brivaracetam nemá užívat během těhotenství, pokud to není klinicky nezbytně nutné (pokud přínos pro matku jasně převáží potenciální riziko pro plod).

Kojení

Brivaracetam se vylučuje do mateřského mléka. Je nutno učinit rozhodnutí, zda přerušit kojení nebo přerušit podávání brivaracetamu, přičemž je třeba zhodnotit přínos léku pro matku. V případě současného podávání brivaracetamu a epoxidu karbamazepinu by se mohlo vylučování množství epoxidu karbamazepinu do mateřského mléka zvýšit. Není k dispozici dostatek údajů k určení klinického významu.

Fertilita

Nejsou k dispozici žádné údaje o účinku brivaracetamu na fertilitu u člověka. U potkanů nebyl při léčbě brivaracetamem pozorován žádný účinek na fertilitu (viz bod 5.3).

4.7 Účinky na schopnost řídit a obsluhovat stroje

Brivaracetam má malý nebo mírný vliv na schopnost řídit nebo obsluhovat stroje.

Vzhledem k možné rozdílné individuální citlivosti mohou někteří pacienti pociťovat somnolenci, závratě nebo jiné příznaky související s centrálním nervovým systémem (CNS). Pacientům je nutno doporučit neřídit vozidlo a neobsluhovat jiné potenciálně nebezpečné stroje, dokud se neseznámí

s účinky brivaracetamu na vykonávání těchto aktivit.

4.8 Nežádoucí účinky

Souhrnný bezpečnostní profil

Nejčastěji hlášené nežádoucí účinky (>10 %) při léčbě brivaracetamem byly somnolence (14,3 %) a závrať (11,0 %). Byly obvykle mírné až střední intenzity. Somnolence a únava byly hlášeny ve vyšší míře při zvyšující se dávce.

Frekvence ukončení léčby z důvodu nežádoucích účinků byly 3,5 %, 3,4 % a 4,0 % u pacientů randomizovaných k užívání brivaracetamu v příslušné dávce 50 mg/den, 100 mg/den a 200 mg/den, a 1,7 % pro pacienty randomizované k užívání placeba. Nežádoucím účinkem, který vedl nejčastěji k ukončení léčby brivaracetamem, byly závrať (0,8 %) a konvulze (0,8 %).

Seznam nežádoucích účinků v tabulce

V níže uvedené tabulce jsou nežádoucí účinky, které byly identifikovány na základě přehledu bezpečnostní databáze ze tří placebem kontrolovaných studií s pevnou dávkou u subjektů ve věku ≥ 16 let a z postmarketingového sledování, uvedeny podle tříd orgánových systémů a podle četnosti. Četnosti jsou definovány následovně: velmi časté ($\geq 1/10$), časté ($\geq 1/100$ až $< 1/10$), méně časté ($\geq 1/1000$ až $< 1/100$) a není známo (z dostupných údajů nelze určit). V každé skupině četností jsou nežádoucí účinky seřazeny podle klesající závažnosti.

Třídy orgánových systémů	Četnost	Nežádoucí účinky
Infekce a infestace	časté	chřipka
Poruchy krve a lymfatického systému	méně časté	neutropenie
Poruchy imunitního systému	méně časté	hypersenzitivní reakce typu I
Poruchy metabolismu a výživy	časté	snížená chuť k jídlu
Psychiatrické poruchy	časté	deprese, anxieta, insomnie, iritabilita
	méně časté	sebevražedné představy, psychotické poruchy, agresivita, agitovanost
Poruchy nervového systému	velmi časté	závrať, somnolence
	časté	konvulze, vertigo
Respirační, hrudní a mediastinální poruchy	časté	infekce horních cest dýchacích, kašel
Gastrointestinální poruchy	časté	nauzea, zvracení, zácpa
Poruchy kůže a podkožní tkáně	není známo	Stevensův-Johnsonův syndrom ⁽¹⁾
Celkové poruchy a reakce v místě aplikace	časté	únava

⁽¹⁾ Nežádoucí účinky hlášené na základě postmarketingového sledování.

Popis vybraných nežádoucích účinků

Neutropenie byla hlášena u 0,5 % (6/1099) pacientů s brivaracetamem a u 0 % (0/459) pacientů s placebem. Čtyři z těchto subjektů měly snížený počet neutrofilů ve výchozím stavu a po zahájení léčby brivaracetamem došlo k dalšímu snížení počtu neutrofilů. Žádný z těchto 6 případů neutropenie nebyl závažný, nevyžadoval speciální léčbu ani nevedl k ukončení léčby brivaracetamem a žádný neměl přidružené infekce.

Sebevražedné představy byly hlášeny u 0,3 % (3/1099) pacientů s brivaracetamem a u 0,7 % (3/459)

pacientů s placebem. V krátkodobých klinických studiích brivaracetamu u pacientů s epilepsií nedošlo k žádnému případu dokonané sebevraždy a sebevražedného pokusu, nicméně oboje bylo hlášeno v otevřených prodloužených studiích (viz bod 4.4).

V průběhu klinického vývoje byly hlášeny reakce podobné časným hypersenzitivním reakcím typu I u malého počtu pacientů s brivaracetamem (9/3022).

Pediatrická populace

Bezpečnostní profil brivaracetamu pozorovaný u dětí ve věku od 1 měsíce odpovídal bezpečnostnímu profilu pozorovanému u dospělých. V otevřených, nekontrolovaných, dlouhodobých studiích byly sebevražedné představy hlášeny u 4,7 % pediatrických pacientů hodnocených od 6 let dále (častěji u dospívajících) v porovnání s 2,4 % případů u dospělých a poruchy chování byly hlášeny u 24,8 % pediatrických pacientů v porovnání s 15,1 % u dospělých. Většina příhod byla mírná nebo středně intenzivní, nebyla závažná a nevedla k vysazení hodnoceného léku. Dalším nežádoucím účinkem hlášeným u dětí byla psychomotorická hyperaktivita (4,7 %).

U dětí ve věku od 1 měsíce do < 4 let nebyly v porovnání se staršími pediatrickými skupinami identifikovány žádné specifické vzorce nežádoucích účinků (AE). Nebyly zjištěny žádné významné bezpečnostní informace, které by naznačovaly zvyšující se výskyt konkrétního AE v této věkové skupině. Jelikož údaje, které jsou k dispozici u dětí mladších 2 let, jsou omezeny, brivaracetam není v tomto věkovém rozmezí indikován. Jsou k dispozici omezené klinické údaje u novorozenců.

Starší pacienti:

Ze 130 starších subjektů zahrnutých do fáze 2/3 vývojového programu brivaracetamu (44 s epilepsií) bylo 100 ve věku 65-74 let a 30 ve věku 75-84 let. Bezpečnostní profil u starších pacientů se zdá být podobný bezpečnostnímu profilu pozorovanému u mladších dospělých pacientů.

Hlášení podezření na nežádoucí účinky

Hlášení podezření na nežádoucí účinky po registraci léčivého přípravku je důležité. Umožňuje to pokračovat ve sledování poměru přínosů a rizik léčivého přípravku. Zadáme zdravotnické pracovníky, aby hlásili podezření na nežádoucí účinky prostřednictvím **národního systému hlášení nežádoucích účinků uvedeného v [Dodatku V](#)**.

4.9 Předávkování

Příznaky

Je k dispozici omezená klinická zkušenost s předávkováním brivaracetamem u člověka. U zdravých subjektů, které užily jednotlivou dávku 1400 mg brivaracetamu, byla hlášena somnolence a závrať. Po uvedení přípravku na trh byly po předávkování brivaracetamem hlášeny tyto nežádoucí účinky: nauzea, vertigo, porucha rovnováhy, úzkost, únava, podrážděnost, agrese, insomnie, deprese a sebevražedné myšlenky. Nežádoucí účinky spojované s předávkováním brivaracetamem obecně odpovídaly známým nežádoucím účinkům.

Léčba předávkování

Není k dispozici žádné specifické antidotum pro předávkování brivaracetamem. Léčba předávkování zahrnuje obecná podpůrná opatření. Protože se močí vylučuje méně než 10 % brivaracetamu, neočekává se, že hemodialýza významně zvýší clearance brivaracetamu (viz bod 5.2).

5. FARMAKOLOGICKÉ VLASTNOSTI

5.1 Farmakodynamické vlastnosti

Farmakoterapeutická skupina: antiepileptika, jiná antiepileptika, ATC kód: N03AX23

Mechanismus účinku

Brivaracetam vykazuje vysokou a selektivní afinitu k 2A proteinu synaptických vezikul (SV2A),

transmembránový glykoprotein byl nalezen na presynaptické úrovni v neuronech a v endokrinních buňkách. Ačkoli přesnou roli tohoto proteinu je ještě nutno objasnit, bylo prokázáno, že moduluje exocytózu neurotransmiterů. Má se za to, že vazba na SV2A představuje primární mechanismus antikonzulzivní aktivity brivaracetamu.

Klinická účinnost a bezpečnost

Účinnost brivaracetamu při přidatné terapii parciálních záchvatů (partial onset seizures-POS) byla stanovena ve 3 randomizovaných dvojitě zaslepených placebem kontrolovaných multicentrických klinických studiích s pevnou dávkou u subjektů ve věku 16 let a starších. Denní dávka brivaracetamu se v těchto studiích pohybovala v rozsahu 5 až 200 mg/den. Všechny studie začínaly základní periodou trvající 8 týdnů, následovanou 12 týdnů trvající léčebnou periodou bez titrace ve smyslu zvyšování dávky. 1558 pacientů dostávalo lék ze studie, z toho 1099 dostávalo brivaracetam. Kritéria pro zařazení do studie vyžadovala, aby měli pacienti nekontrolované parciální záchvaty navzdory léčbě buď 1, nebo 2 současně podávanými antiepileptiky. Bylo požadováno, aby pacienti prodělali přinejmenším 8 parciálních záchvatů během základní periody. Primárními cílovými parametry u studie fáze 3 bylo procento snížení frekvence POS oproti placebo a poměr respondérů s dosaženou 50% odpovědí založený na 50% snížení frekvence POS od výchozího stavu.

Nejčastěji užívanými antiepileptiky na začátku studie byly karbamazepin (40,6 %), lamotrigin (25,2 %), valproát (20,5 %), oxkarbazepin (16,0 %), topiramát (13,5 %), fenytoin (10,2 %) a levetiracetam (9,8 %). Medián výchozí frekvence záchvatů napříč 3 studiemi byl 9 záchvatů během 28 dní. Pacienti měli epilepsii v průměru přibližně 23 let.

Výsledky účinnosti jsou shrnuty v tabulce 2. Celkově byl brivaracetam účinný při přidatné terapii parciálních záchvatů u pacientů ve věku 16 let a starších v dávce mezi 50 mg/den a 200 mg/den.

Tabulka 2: Výsledky účinnosti pro frekvenci parciálních záchvatů během 28 dní

Studie	Placebo	Brivaracetam * statisticky signifikantní (hodnota p)		
		50 mg/den	100 mg/den	200 mg/den
Studie N01253⁽¹⁾				
	n = 96	n = 101		
Podíl pacientů s alespoň 50% snížením frekvence záchvatů	16,73	32,7* (p=0,008)	~	~
Procentuální snížení oproti placebo (%)	NA	22,0* (p=0,004)	~	~
Studie N01252⁽¹⁾				
	n = 100	n = 99	n = 100	
Podíl pacientů s alespoň 50% snížením frekvence záchvatů	20,0	27,3 (p=0,372)	36,0 ⁽²⁾ (p=0,023)	~
Procentuální snížení oproti placebo (%)	NA	9,2 (p=0,274)	20,5 ⁽²⁾ (p=0,010)	~
Studie N01358				
	n = 259		n = 252	n = 249
Podíl pacientů s alespoň 50% snížením frekvence záchvatů	21,6	~	38,9* (p<0,001)	37,8* (p<0,001)
Procentuální snížení oproti placebo (%)	NA	~	22,8* (p<0,001)	23,2* (p<0,001)

n = randomizovaní pacienti, kteří dostali nejméně 1 dávku léčiva ve studii

~ dávka nebyla studována

*statisticky významné

⁽¹⁾ Přibližně 20 % pacientů dostávalo současně levetiracetam

⁽²⁾ Primární výsledek pro N01252 nedosáhl statistické významnosti na základě sekvenčního zkoušení. Dávka 100 mg/den byla nominálně významná.

V klinických studiích bylo vyšší snížení frekvence záchvatů oproti placebo při dávce 100 mg/den než při dávce 50 mg/den. Na rozdíl od na dávce závislého zvýšení výskytu somnolence a únavy, měl brivaracetam v dávce 50 mg/den a 100 mg/den podobný bezpečnostní profil včetně nežádoucích účinků se vztahem k CNS a při dlouhodobém užívání.

Obrázek 1 ukazuje procento pacientů (s výjimkou pacientů současně užívajících levetiracetam) podle kategorie snížení frekvence POS během 28 dní od výchozího stavu ve všech 3 studiích. Pacienti s více než 25% zvýšením parciálních záchvatů jsou uvedeni zcela nalevo jako „horší“. Pacienti se zlepšením procentuálního snížení frekvence POS od výchozího stavu jsou uvedeni ve 4 kategoriích napravo. Procento pacientů s nejméně 50% snížením četnosti záchvatu bylo 20,3 %, 34,2 %, 39,5 %, a 37,8 % pro placebo, 50 mg/den, 100 mg/den a 200 mg/den (v tomto pořadí).

Obrázek 1: Podíl pacientů s brivaracetamem a placebem podle kategorie odpovědi záchvatů po dobu 12 týdnů napříč všemi třemi dvojitě zaslepenými pivotními klinickými studiemi

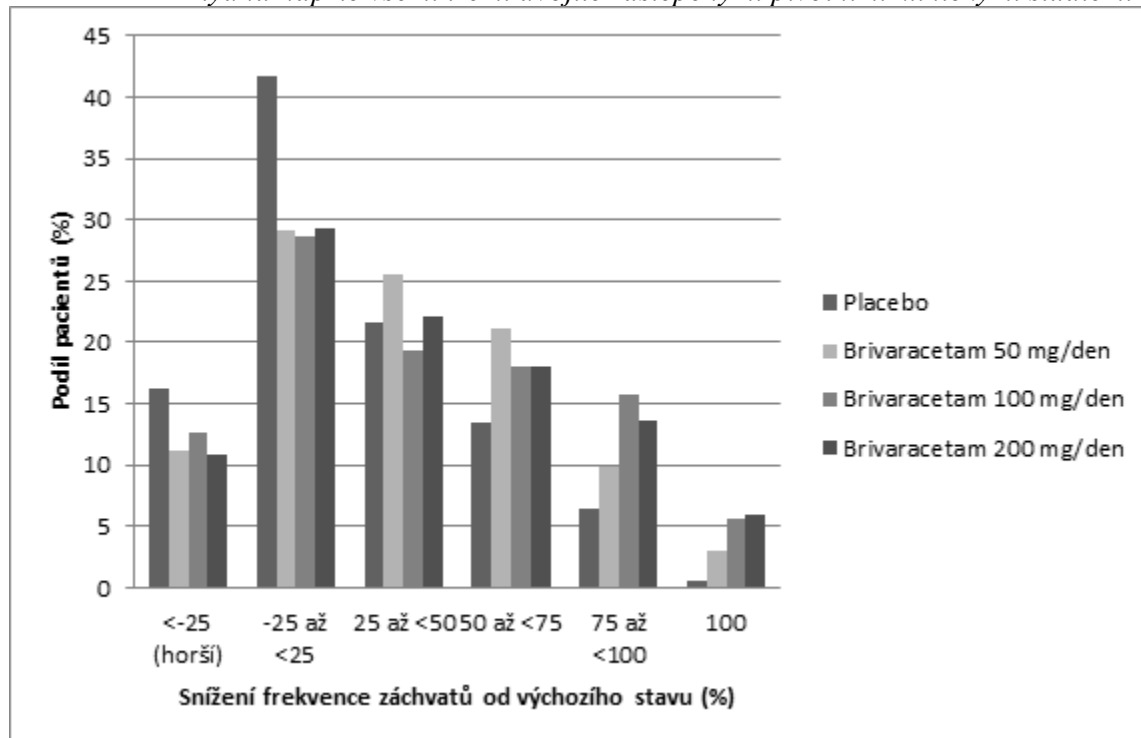

V souhrnné analýze tří pivotních klinických studií nebyly pozorovány žádné rozdíly v účinnosti (měřené jako podíl pacientů s alespoň 50% snížením frekvence záchvatů, 50% responder rate) v rozmezí dávek 50 mg/den až 200 mg/den, když je brivaracetam zkombinován s antiepileptiky vyvolávajícími nebo nevyvolávajícími indukci enzymů.

V klinických studiích dosáhlo stavu bez záchvatů 2,5 % (4/161), 5,1 % (17/332) a 4,0 % (10/249) pacientů s brivaracetamem v dávce odpovídající 50 mg/den, 100 mg/den a 200 mg/den, a to během léčebné periody v trvání 12 týdnů ve srovnání s 0,5 % (2/418) pacientů s placebem.

Zlepšení v mediánu procentuálního snížení frekvence záchvatů od začátku léčby za 28 dní bylo pozorováno u pacientů s typem záchvatů IC (sekundárně generalizované tonicko-klonické záchvaty) ve výchozím stavu léčených brivaracetamem, 66,6 % (n=62), 61,2 % (n=100) a 82,1 % (n=75) z pacientů s brivaracetamem v odpovídající dávce 50 mg/den, 100 mg/den a 200 mg/den ve srovnání s placebem 33,3 % (n=115).

Účinnost brivaracetamu v monoterapii nebyla ještě stanovena. Použití brivaracetamu v monoterapii se nedoporučuje.

Léčba levetiracetamem

Ve 2 randomizovaných placebem kontrolovaných klinických studiích fáze 3 byl levetiracetam podáván jako současně podávané antiepileptikum asi u 20 % pacientů. Ačkoli je počet subjektů limitován, nebyl u pacientů, kteří současně užívali levetiracetam, pozorován žádný přínos brivaracetamu oproti placebu, který by reflektoval kompetici na vazebném místě SV2A. Nebyly zjištěny žádné další okolnosti týkající se bezpečnosti a snášenlivosti.

Ve třetí studii předem specifikovaná analýza prokázala účinnost vůči placebo pro dávky 100 mg/den a 200 mg/den u pacientů předtím užívajících levetiracetam. Nižší účinnost pozorovaná u těchto pacientů ve srovnání s pacienty neužívajícími levetiracetam byla pravděpodobně důsledkem vyššího počtu použitých předchozích antiepileptik a vyšší výchozí hodnoty frekvence záchvatů.

Starší pacienti (65 let a starší)

Tři pivotní dvojitě zaslepené placebem kontrolované klinické studie zahrnovaly 38 starších pacientů ve věku mezi 65 a 80 roky. Třebaže jsou údaje omezené, účinnost byla srovnatelná s účinností u mladších subjektů.

Otevřené prodloužené studie

Napříč všemi studii bylo zahrnuto do dlouhodobých otevřených prodloužených studií 81,7 % pacientů, kteří dokončili randomizované studie. Od vstupu do randomizovaných studií bylo 5,3 % subjektů s brivaracetamem po dobu 6 měsíců (n=1500) bez záchvatů ve srovnání s 4,6 % a 3,7 % u subjektů exponovaných po dobu odpovídající 12 měsíců (n=1188), resp. 24 měsíců (n=847). Nicméně protože vysoký podíl subjektů (26 %) přerušil léčbu v otevřených studiích kvůli nedostatečné účinnosti, mohlo dojít ke zkreslení (selekční bias), protože subjekty, které zůstaly ve studii, reagovaly lépe než ty, které předčasně ukončily.

U pacientů, kteří byli sledováni v otevřených prodloužených studiích po dobu až 8 let, byl bezpečnostní profil podobný profilu pozorovanému v krátkodobých placebem kontrolovaných studiích.

Pediatrická populace

U dětí ve věku 2 roky a starších mají parciální záchvaty podobnou patofyziologii jako u dospívajících a dospělých. Zkušenosti s antiepileptiky naznačují, že výsledky studií účinnosti prováděných u dospělých mohou být extrapolovány na děti směrem dolů až na věk 2 roky, pokud byly stanoveny úpravy pediatrických dávek a byla prokázána bezpečnost (viz body 5.2 a 4.8). Dávky u pacientů ve věku od 2 let byly definovány úpravami dávky podle tělesné hmotnosti, které byly stanoveny tak, aby byly dosaženy podobné plazmatické koncentrace jako u dospělých, kteří užívají účinné dávky (bod 5.2).

Dlouhodobá, nekontrolovaná, otevřená studie hodnotící bezpečnost zahrnovala děti (ve věku od 1 měsíce do méně než 16 let), které pokračovaly v léčbě po dokončení farmakokinetické studie (viz bod 5.2), děti, které pokračovaly v léčbě po dokončení i.v. (intravenózní) studie bezpečnosti, a děti zařazené přímo do studie hodnotící bezpečnost. Děti, které byly zařazené přímo, dostávaly počáteční dávku brivaracetamu 1 mg/kg/den a v závislosti na odpovědi a snášenlivosti se dávka zvýšila až na 5 mg/kg/den zdvojnásobením dávky v týdenních intervalech. Žádné dítě nedostalo vyšší dávku než 200 mg/den. U dětí s tělesnou hmotností 50 kg nebo vyšší byla počáteční dávka brivaracetamu 50 mg/den a v závislosti na odpovědi a snášenlivosti byla dávka zvýšena až na maximální dávku 200 mg/den s týdenním zvýšením dávky o 50 mg/den.

Ze sdružených údajů z otevřených studií hodnotících bezpečnost a farmakokinetiku dostalo 186 dětí s parciálními záchvaty ve věku od 1 měsíce do < 16 let v přídatné terapii brivaracetam, z nichž 149 bylo léčeno po dobu \geq 3 měsíce, 138 po dobu \geq 6 měsíců, 123 po dobu \geq 12 měsíců, 107 po dobu \geq 24 měsíců a 90 po dobu \geq 36 měsíců.

Evropská agentura pro léčivé přípravky udělila odklad povinnosti předložit výsledky studií s brivaracetamem u jedné nebo více podskupin pediatrické populace s epilepsií s parciálními záchvaty (informace o použití u dětí viz bod 4.2).

5.2 Farmakokinetické vlastnosti

Brivaracetam potahované tablety, perorální roztok a roztok pro intravenózní injekci vykazují identickou AUC, zatímco maximální plazmatická koncentrace je mírně vyšší po intravenózním podání. Brivaracetam vykazuje lineární a na čase nezávislou farmakokinetiku s nízkou intra- a interindividuální variabilitou a dále úplnou absorpci, nízkou vazbu na proteiny, renální exkreci po

rozsáhlé biotransformaci a farmakologicky inaktivní metabolity.

Absorpce

Brivaracetam je rychle a úplně absorbován po perorálním podání a absolutní biologická dostupnost je přibližně 100 %. Medián t_{max} pro tablety užívané bez jídla je 1 hodina (rozsah t_{max} je 0,25 až 3 h).

Současné podávání s jídlem s vysokým obsahem tuků zpomalilo rychlost absorpce (medián t_{max} 3 h) a snížilo maximální plazmatickou koncentraci (37% pokles) brivaracetamu, přičemž rozsah absorpce zůstal nezměněn.

Distribuce

Brivaracetam se slabě váže (≤ 20 %) na plazmatické proteiny. Distribuční objem je 0,5 l/kg, což je hodnota blízká celkovému množství tělesné vody.

Buněčné membrány jsou pro brivaracetam vysoce permeabilní z důvodu jeho lipofilie (log P).

Biotransformace

Brivaracetam je primárně metabolizován hydrolyzou své amidové části za vzniku odpovídající karboxylové kyseliny (přibližně 60 % eliminace) a sekundárně hydroxylací propylového vedlejšího řetězce (přibližně 30 % eliminace). Hydrolyza amidové části vedoucí ke vzniku metabolitu povahy karboxylové kyseliny (34 % dávky v moči) je podporována jaterní a mimojaterní amidázou. *In vitro* je hydroxylace brivaracetamu zprostředkována v první řadě CYP2C19. Oba metabolity jsou dále metabolizovány za vzniku běžné hydroxylované kyseliny vznikající převážně hydroxylací postranního propylového řetězce metabolitu karboxylové kyseliny (zprostředkována hlavně CYP2C9). *In vivo* u člověka s neúčinnou mutací CYP2C19 se tvorba hydroxymetabolitu snižuje 10x, zatímco samotný brivaracetam se zvyšuje o 22 % nebo 42 % u jedinců s jednou nebo s oběma mutovanými alelami. Tři metabolity nejsou farmakologicky aktivní.

Eliminace

Brivaracetam je eliminován primárně metabolizací a vylučováním močí. Více než 95 % dávky včetně metabolitů se vylučuje do moči během 72 hodin po požití. Méně než 1 % dávky se vylučuje stolicí a méně než 10 % brivaracetamu se vylučuje beze změny močí. Terminální plazmatický poločas ($t_{1/2}$) je přibližně 9 hodin. Celková plazmatická clearance byla u pacientů odhadnuta na 3,6 l/hod.

Linearita

Farmakokinetika je úměrná dávce od 10 do nejméně 600 mg.

Interakce s léčivými přípravky

Brivaracetam je eliminován více cestami, včetně vylučování ledvinami, na CYP nezávislou hydrolyzou a CYP zprostředkovanou oxidací. *In vitro* brivaracetam není u člověka substrátem lidského P-glykoproteinu (P-gp), proteinů vícečetné lékové rezistence (MRP – multidrug resistance proteins) 1 a 2 a pravděpodobně ani polypeptidového transportéru organických aniontů 1B1 (OATP1B1) a OATP1B3.

Testy *in vitro* ukázaly, že metabolismus brivaracetamu by neměl být významně ovlivněn žádným CYP inhibítorem (např. CYP1A, CYP2C8, CYP2C9, CYP2D6 a CYP3A4).

Brivaracetam *in vitro* nebyl inhibítorem CYP1A2, CYP2A6, CYP2B6, CYP2C8, CYP2C9, CYP2D6, CYP3A4, ani transportérů P-gp, BCRP, BSEP, MRP2, MATE-K, MATE-1, OATP1B1, OATP1B3, OAT1 a OCT1 v klinicky relevantních koncentracích. *In vitro* brivaracetam neindukoval CYP1A2.

Farmakokinetika u zvláštních skupin pacientů

Starší pacienti (65 let a starší)

Ve studii u starších pacientů (ve věku 65 až 79 let; s clearance kreatininu 53 až 98 ml/min/1,73 m²), kteří užívali brivaracetam v dávce 400 mg/den s podáváním 2x denně, byl plazmatický poločas brivaracetamu 7,9 hodiny u skupiny ve věku 65 až 75 let a 9,3 hodiny u skupiny >75 let. Plazmatická clearance rovnovážného stavu brivaracetamu byla podobná (0,76 ml/min/kg) jako u mladých zdravých mužů (0,83 ml/min/kg) (viz bod 4.2).

Porucha funkce ledvin

Studie u subjektů s těžkou poruchou funkce ledvin (clearance kreatininu <30 ml/min/1,73 m² bez nutnosti dialýzy) odhalila, že plazmatická AUC brivaracetamu byla středně zvýšená (+21 %) v poměru ke zdravým subjektům zatímco AUC kyseliny, hydroxymetabolitu a metabolitu hydroxykyseliny byly zvýšeny 3x, 4x, a 21x (v uvedeném pořadí). Renální clearance těchto neaktivních metabolitů byla snížena 10x. Metabolit hydroxykyseliny v neklinických studiích nevyvolal žádné obavy ze strany bezpečnosti. Brivaracetam nebyl studován u pacientů léčených hemodialýzou (viz bod 4.2).

Porucha funkce jater

Farmakokinetická studie u subjektů s cirhózou jater (Child-Pugh třídy A, B, a C) ukázala podobná zvýšení expozice vůči brivaracetamu bez ohledu na závažnost onemocnění (50 %, 57 % a 59 %) v poměru k odpovídajícím zdravým subjektům (viz bod 4.2).

Tělesná hmotnost

Byl odhadnut 40% pokles plazmatické koncentrace ustáleného stavu v rozsahu tělesné hmotnosti od 46 kg do 115 kg. To však není považováno za klinicky významný rozdíl ve farmakokinetice brivaracetamu.

Pohlaví

Nejsou žádné klinicky významné rozdíly ve farmakokinetice brivaracetamu mezi pohlavími.

Rasa

Farmakokinetika brivaracetamu nebyla významně ovlivněna rasou (kavkazská, asijská) při populačním farmakokinetickém modelování u pacientů s epilepsií. Počet pacientů s jiným etnickým pozadím byl omezený.

Farmakokinetické/ farmakodynamické vztahy

EC₅₀ (plazmatická koncentrace brivaracetamu odpovídající 50 % maximálního účinku) byla odhadnuta na 0,57 mg/l. Tato plazmatická koncentrace je mírně nad mediánem expozice po podávání brivaracetamu v dávkách 50 mg/den. Další snížení frekvence záchvatů se dostavuje při zvýšení dávky na 100 mg/den a dosahuje plató při dávce 200 mg/den.

Pediatrická populace

Ve farmakokinetické studii s třítýdenním obdobím hodnocení a týdenní fixní třístupňovou titrací ve smyslu zvyšování dávky s použitím perorálního roztoku brivaracetamu bylo hodnoceno 99 subjektů ve věku od 1 měsíce do < 16 let. Brivaracetam byl podáván v týdenních zvyšujících se dávkách přibližně 1 mg/kg/den, 2 mg/kg/den a 4 mg/kg/den. Všechny dávky byly upraveny podle tělesné hmotnosti a nepřekročily maximální dávku 50 mg/den, 100 mg/den a 200 mg/den. Po ukončení období hodnocení mohly být subjekty způsobilé pro vstup do dlouhodobého následného sledování, kde pokračovaly se svou poslední podávanou dávkou (viz bod 4.8). Bylo prokázáno, že plazmatické koncentrace jsou úměrné dávce ve všech věkových skupinách. Populační farmakokinetické modelování bylo provedeno na základě údajů o plazmatické koncentraci sesbíraných v 3týdenní PK studii a probíhající navazující dlouhodobé studii. Do analýzy bylo zařazeno 232 pediatrických pacientů s epilepsií ve věku od 2 měsíců do 17 let. Analýza ukázala, že dávka 5,0 (tělesná hmotnost 10 – 20 kg) a 4,0 mg/kg/den (tělesná hmotnost 20 – 50 kg) vede ke stejné průměrné plazmatické koncentraci ustáleného stavu jako u dospělých užívajících 200 mg/den. Odhadovaná plazmatická clearance byla 0,96 l/h u dětí s tělesnou hmotností 10 kg, 1,61 l/h u dětí s tělesnou hmotností 20 kg, 2,18 l/h u dětí s tělesnou hmotností 30 kg a 3,19 l/h u dětí s tělesnou hmotností 50 kg. Ve srovnání s tím byla plazmatická clearance u dospělých pacientů (s tělesnou hmotností 70 kg) odhadnuta na 3,58 l/h. V současné době nejsou k dispozici žádné klinické údaje u novorozenců.

5.3 Předklinické údaje vztahující se k bezpečnosti

Ve farmakologických studiích bezpečnosti měly převládající účinky souvislost s CNS (zejména přechodná deprese CNS a snížení spontánní lokomoční aktivity) a byly pozorovány při násobcích

(vyšších než 50x) farmakologicky aktivní dávky brivaracetamu 2 mg/kg. Učení a funkce paměti nebyly neovlivněny.

Nález nepozorované v klinických studiích, ale pozorované v toxikologických studiích s opakovaným podáváním u psů v podobné expozici ke klinické plazmatické AUC, byly hepatotoxické účinky (zejména porfyrie). Toxikologické údaje shromážděné o brivaracetamu a o strukturálně příbuzných sloučeninách ale ukazují, že jaterní změny se u psů vyvinuly působením mechanismů, které nejsou pro člověka relevantní. Žádné nežádoucí změny jater nebyly pozorovány u potkanů a opic při dlouhodobém podávání brivaracetamu s expozicí jasně převyšující AUC expozici 5 až 42x. CNS příznaky u opic (pády, ztráta rovnováhy, těžkopádné pohyby) se vyskytly u 64násobků klinické C_{max} . Tyto účinky byly méně patrné v průběhu času.

Studie genotoxicity neodhalily žádnou mutagenní nebo klastogenní aktivitu. Studie kancerogenity neprokázaly žádný onkogenní potenciál u potkanů, zatímco zvýšený výskyt hepatocelulárních nádorů u myších samic je považován za důsledek negenotoxického fenoménu, známého u hlodavců, jehož mechanismus účinku se vztahuje k indukci jaterních enzymů, podobnou jako po fenobarbitalu.

Brivaracetam neovlivnil fertilitu samic ani sameců, neprokázal se žádný teratogenní potenciál u potkanů nebo králíků. Embryotoxicita byla pozorována u králíků při dávce brivaracetamu toxické pro matky s expozicí 8x vyšší než klinická AUC expozice při maximální doporučené dávce. U potkanů bylo prokázáno, že brivaracetam snadno přestupuje transplacentárně a je vylučován do mateřského mléka u kojících samic potkanů v koncentracích podobným plazmatickým koncentracím u matek.

Brivaracetam u potkanů neprokázal žádný potenciál k závislosti.

Studie u juvenilních zvířat

U nedospělých potkanů expoziční hladiny 6-15násobné klinické AUC expozice brivaracetamu při maximální doporučené dávce vyvolávaly vývojové nežádoucí účinky (např. mortalitu, klinické projevy, snížení tělesné hmotnosti a pokles hmotnosti mozku). Neobjevily se žádné nežádoucí účinky na funkce CNS, ani na neuropatologické a histopatologické vyšetření mozku. U juvenilních psů byly brivaracetamem indukované změny spojené s 6násobným zvýšením hladin AUC, podobným změnám pozorovaným u dospělých zvířat. Nebyly pozorovány žádné nežádoucí účinky ve standardních ukazatelích vývoje nebo maturace.

6. FARMACEUTICKÉ ÚDAJE

6.1 Seznam pomocných látek

Jádro tablety

sodná sůl kroskarmelózy
monohydrát laktózy
betadex
laktóza
magnesium-stearát

Potahová vrstva

Briviact 10 mg potahované tablety

polyvinylalkohol
oxid titaničitý (E 171)
makrogol 3350
mastek

Briviact 25 mg potahované tablety

polyvinylalkohol

oxid titaničitý (E 171)
makrogol 3350
mastek
žlutý oxid železitý (E 172)
černý oxid železitý (E 172)

Briviact 50 mg potahované tablety

polyvinylalkohol
oxid titaničitý (E 171)
makrogol 3350
mastek
žlutý oxid železitý (E 172)
červený oxid železitý (E 172)

Briviact 75 mg potahované tablety

polyvinylalkohol
oxid titaničitý (E 171)
makrogol 3350
mastek
žlutý oxid železitý (E 172)
červený oxid železitý (E 172)
černý oxid železitý (E 172)

Briviact 100 mg potahované tablety

polyvinylalkohol
oxid titaničitý (E 171)
makrogol 3350
mastek
žlutý oxid železitý (E 172)
černý oxid železitý (E 172)

6.2 Inkompatibility

Neuplatňuje se.

6.3 Doba použitelnosti

5 let.

6.4 Zvláštní opatření pro uchování

Tento léčivý přípravek nevyžaduje žádné zvláštní podmínky uchování.

6.5 Druh obalu a obsah balení

Briviact 10 mg potahované tablety

- Balení 14, 56 potahovaných tablet a vícečetné balení obsahující 168 (3 balení po 56) potahovaných tablet v PVC/PCTFE/Al blistrech
- Balení 14 x 1 a 100 x 1 potahovaná tableta v PVC/PCTFE/Al blistrech

Briviact 25 mg potahované tablety

- Balení 14, 56 potahovaných tablet a vícečetné balení obsahující 168 (3 balení po 56) potahovaných tablet v PVC/PCTFE/Al blistrech
- Balení 14 x 1 a 100 x 1 potahovaná tableta v PVC/PCTFE/Al blistrech

Briviact 50 mg potahované tablety

- Balení 14, 56 potahovaných tablet a vícečetné balení obsahující 168 (3 balení po 56) potahovaných tablet v PVC/PCTFE/Al blistrech
- Balení 14 x 1 a 100 x 1 potahovaná tableta v PVC/PCTFE/Al blistrech

Briviact 75 mg potahované tablety

- Balení 14, 56 potahovaných tablet a vícečetné balení obsahující 168 (3 balení po 56) potahovaných tablet v PVC/PCTFE/Al blistrech
- Balení 14 x 1 a 100 x 1 potahovaná tableta v PVC/PCTFE/Al blistrech

Briviact 100 mg potahované tablety

- Balení 14, 56 potahovaných tablet a vícečetné balení obsahující 168 (3 balení po 56) potahovaných tablet v PVC/PCTFE/Al blistrech
- Balení 14 x 1 a 100 x 1 potahovaná tableta v PVC/PCTFE/Al blistrech

Na trhu nemusí být všechny velikosti balení.

6.6 Zvláštní opatření pro likvidaci přípravku

Žádné zvláštní požadavky.

Veškerý nepoužitý léčivý přípravek nebo odpad musí být zlikvidován v souladu s místními požadavky.

7. DRŽITEL ROZHODNUTÍ O REGISTRACI

UCB Pharma S.A.
Allée de la Recherche 60
B-1070 Bruxelles
Belgie

8. REGISTRAČNÍ ČÍSLO/REGISTRAČNÍ ČÍSLA

EU/1/15/1073/001
EU/1/15/1073/002
EU/1/15/1073/003
EU/1/15/1073/004
EU/1/15/1073/005
EU/1/15/1073/006
EU/1/15/1073/007
EU/1/15/1073/008
EU/1/15/1073/009
EU/1/15/1073/010
EU/1/15/1073/011
EU/1/15/1073/012
EU/1/15/1073/013
EU/1/15/1073/014
EU/1/15/1073/015
EU/1/15/1073/016
EU/1/15/1073/017
EU/1/15/1073/018
EU/1/15/1073/019
EU/1/15/1073/020
EU/1/15/1073/023
EU/1/15/1073/024
EU/1/15/1073/025
EU/1/15/1073/026

9. DATUM PRVNÍ REGISTRACE/PRODLOUŽENÍ REGISTRACE

Datum první registrace: 14. ledna 2016

Datum posledního prodloužení registrace: 9. října 2020

10. DATUM REVIZE TEXTU

Podrobné informace o tomto léčivém přípravku jsou k dispozici na webových stránkách Evropské agentury pro léčivé přípravky <https://www.ema.europa.eu>

1. NÁZEV PŘÍPRAVKU

Briviact 10 mg/ml perorální roztok

2. KVALITATIVNÍ A KVANTITATIVNÍ SLOŽENÍ

Jeden ml obsahuje brivaracetamum 10 mg.

Pomocné látky se známým účinkem

Jeden ml perorálního roztoku obsahuje 168 mg sorbitolu (E 420), 1 mg methylparabenu (E 218) a maximálně 5,5 mg propylenglykolu (E 1520).

Úplný seznam pomocných látek viz bod 6.1.

3. LÉKOVÁ FORMA

Perorální roztok

Mírně viskózní, čirá, bezbarvá až nažloutlá tekutina.

4. KLINICKÉ ÚDAJE

4.1 Terapeutické indikace

Briviact je indikován jako přídatná terapie při léčbě parciálních záchvatů s nebo bez sekundární generalizace u dospělých, dospívajících a dětí s epilepsií ve věku od 2 let.

4.2 Dávkování a způsob podání

Dávkování

Lékař má předepsat nejvhodnější lékovou formu a sílu podle tělesné hmotnosti a dávky. Doporučuje se, aby rodič a pečovatel podávali přípravek Briviact perorální roztok pomocí odměrky (10 ml nebo 5 ml perorální dávkovací stříkačka), která je přiložena v krabičce.

Doporučené dávkování u dospělých, dospívajících a dětí ve věku od 2 let je uvedeno v následující tabulce. Dávka se podává ve dvou stejných rozdělených dávkách s odstupem přibližně 12 hodin.

Doporučená počáteční dávka	Doporučená udržovací dávka	Rozmezí terapeutické dávky*
<u>Dospívající a děti s tělesnou hmotností 50 kg nebo vyšší, a dospělí</u>		
50 mg/den (nebo 100 mg/den)**	100 mg/den	50 – 200 mg/den
<u>Dospívající a děti s tělesnou hmotností od 20 kg do méně než 50 kg</u>		
1 mg/kg/den (až 2 mg/kg/den)**	2 mg/kg/den	1 – 4 mg/kg/den
<u>Děti s tělesnou hmotností od 10 kg do méně než 20 kg</u>		
1 mg/kg/den (až 2,5 mg/kg/den)**	2,5 mg/kg/den	1 – 5 mg/kg/den

*Na základě individuální odpovědi pacienta, lze dávku upravit v rámci daného rozmezí účinných dávek.

**Na základě posouzení lékaře ohledně potřeby kontroly záchvatů.

Dospělí

Doporučená počáteční dávka je buď 50 mg nebo 100 mg/den, potřebná ke snížení počtu záchvatů na základě posouzení lékaře oproti potenciálním nežádoucím účinkům. Na základě individuální odpovědi pacienta a snášenlivosti lze dávku upravit v rozmezí účinné dávky 50 mg/den až 200 mg/den.

Dospívající a děti s tělesnou hmotností 50 kg nebo vyšší

Doporučená počáteční dávka je 50 mg/den. Podávání brivaracetamu může být také zahájeno v dávce 100 mg/den na základě posouzení lékaře ohledně potřeby kontroly záchvatů. Doporučená udržovací dávka je 100 mg/den. Na základě individuální odpovědi pacienta může být dávka upravena v rozsahu účinných dávek 50 mg/den až 200 mg/den.

Dospívající a děti s tělesnou hmotností od 20 kg do méně než 50 kg

Doporučená počáteční dávka je 1 mg/kg/den. Podávání brivaracetamu může být také zahájeno v dávce až 2 mg/kg/den na základě posouzení lékaře ohledně potřeby kontroly záchvatů. Doporučená udržovací dávka je 2 mg/kg/den. Na základě individuální odpovědi pacienta lze dávku upravit v rozsahu účinných dávek 1 mg/kg/den až 4 mg/kg/den.

Děti s tělesnou hmotností od 10 kg do méně než 20 kg

Doporučená počáteční dávka je 1 mg/kg/den. Podávání brivaracetamu může být také zahájeno dávkou až 2,5 mg/kg/den na základě posouzení lékaře ohledně potřeby kontroly záchvatů. Doporučená udržovací dávka je 2,5 mg/kg/den. Na základě individuální odpovědi pacienta lze dávku upravit v rozmezí účinných dávek 1 mg/kg/den až 5 mg/kg/den.

Dávka na jedno podání pro každého pacienta má být vypočtena podle následující rovnice:

$$\text{Objem na podání (ml)} = [\text{tělesná hmotnost (kg)} \times \text{denní dávka (mg/kg/den)}] \times 0,05$$

Přípravek Briviacet perorální roztok je dodáván s:

- 5ml stříkačkou (modrá stupnice) s přírůstky 0,1 ml (každý přírůstek 0,1 ml odpovídá 1 mg brivaracetamu). Vyobrazeny jsou další stupnice s 0,25 ml a 0,75 ml začínající na 0,25 ml až do 5 ml.
- 10ml stříkačkou (černá stupnice) s přírůstky 0,25 ml (každý přírůstek 0,25 ml odpovídá 2,5 mg brivaracetamu).

Lékař musí pacienta poučit o vhodné stříkačce, kterou má použít.

Pokud je vypočítaná dávka pro podání 5 mg (0,5 ml) nebo vyšší a až do 50 mg (5 ml), je nutné použít 5ml perorální stříkačku.

Pokud je vypočítaná dávka pro podání větší než 50 mg (5 ml), je nutné použít větší 10ml perorální stříkačku.

Vypočítanou dávku je nutné zaokrouhlit na nejbližší přírůstek stupnice. Pokud je vypočítaná dávka přesně uprostřed mezi dvěma přírůstky na stupnici, je nutné použít vyšší přírůstek na stupnici.

Následující tabulka uvádí příklady objemů perorálního roztoku na podání v závislosti na předepsané dávce a tělesné hmotnosti. Přesný objem perorálního roztoku se vypočítá podle přesné tělesné hmotnosti dítěte.

Povšimněte si, že dávkování je omezeno na dostupné stupnice stříkaček. Například u pacienta, který potřebuje dávku 2,15 ml, bude nutné podaný objem zaokrouhlit na 2,2 ml, jelikož 5ml stříkačkou lze podat pouze 2,1 ml nebo 2,2 ml. Obdobně objem 1,13 ml bude nutné zaokrouhlit dolů na podaný objem 1,1 ml.

Objemy perorálního roztoku, které mají být podány dospívajícím a dětem s tělesnou hmotností 50 kg a vyšší a dospělým				
Předepsaná dávka	<i>Pro dávku 50 mg/den</i> 25 mg/podání	<i>Pro dávku 100 mg/den</i> 50 mg/podání	<i>Pro dávku 150 mg/den</i> 75 mg/podání	<i>Pro dávku 200 mg/den</i> 100 mg/podání
Doporučená stříkačka	5ml		10ml	
Tělesná hmotnost	Podaný objem		Podaný objem	
50 kg nebo vyšší	2,5 ml (25 mg)	5 ml (50 mg)	7,5 ml (75 mg)	10 ml (100 mg)

Objemy perorálního roztoku, které mají být podány dospívajícím a dětem s tělesnou hmotností od 20 kg do méně než 50 kg				
Předepsaná dávka	<i>Pro dávku 1 mg/kg/den</i> 0,05 ml/kg/podání (odpovídá 0,5 mg/kg/podání)	<i>Pro dávku 2 mg/kg/den</i> 0,1 ml/kg/podání (odpovídá 1 mg/kg/podání)	<i>Pro dávku 3 mg/kg/den</i> 0,15 ml/kg/podání (odpovídá 1,5 mg/kg/podání)	<i>Pro dávku 4 mg/kg/den</i> 0,2 ml/kg/podání (odpovídá 2 mg/kg/podání)
Doporučená stříkačka	5ml		5ml nebo 10ml*	
Tělesná hmotnost	Podaný objem		Podaný objem	
20 kg	1 ml (10 mg)	2 ml (20 mg)	3 ml (30 mg)	4 ml (40 mg)
25 kg	1,25 ml (12,5 mg)	2,5 ml (25 mg)	3,75 ml (37,5 mg)	5 ml (50 mg)
30 kg	1,5 ml (15 mg)	3 ml (30 mg)	4,5 ml (45 mg)	6 ml* (60 mg)
35 kg	1,75 ml (17,5 mg)	3,5 ml (35 mg)	5,25 ml* (52,5 mg)	7 ml* (70 mg)
40 kg	2 ml (20 mg)	4 ml (40 mg)	6 ml* (60 mg)	8 ml* (80 mg)
45 kg	2,25 ml (22,5 mg)	4,5 ml (45 mg)	6,75 ml* (67,5 mg)	9 ml* (90 mg)
*U objemu nad 5 ml a až do 10 ml musí být pacient poučen, že má použít 10ml perorální stříkačku				

Objemy perorálního roztoku, které mají být podány dětem s tělesnou hmotností od 10 kg do méně než 20 kg

Předepsaná dávka	<i>Pro dávku 1 mg/kg/den</i>	<i>Pro dávku 2,5 mg/kg/den</i>	<i>Pro dávku 3 mg/kg/den</i>	<i>Pro dávku 4 mg/kg/den</i>	<i>Pro dávku 5 mg/kg/den</i>
	0,05 ml/kg/ podání (odpovídá 0,5 mg/kg/podání)	0,125 ml/kg/ podání (odpovídá 1,25 mg/kg/podání)	0,15 ml/kg/ podání (odpovídá 1,5 mg/kg/podání)	0,2 ml/kg/ podání (odpovídá 2 mg/kg/podání)	0,25 ml/kg/ podání (odpovídá 2,5 mg/kg/podání)
Doporučená stříkačka: 5ml					
Tělesná hmotnost	Podaný objem				
10 kg	0,5 ml (5 mg)	1,25 ml (12,5 mg)	1,5 ml (15 mg)	2 ml (20 mg)	2,5 ml (25 mg)
12 kg	0,6 ml (6 mg)	1,5 ml (15 mg)	1,8 ml (18 mg)	2,4 ml (24 mg)	3,0 ml (30 mg)
14 kg	0,7 ml (7 mg)	1,75 ml (17,5 mg)	2,1 ml (21 mg)	2,8 ml (28 mg)	3,5 ml (35 mg)
15 kg	0,75 ml (7,5 mg)	1,9 ml (19,0 mg)	2,25 ml (22,5 mg)	3 ml (30 mg)	3,75 ml (37,5 mg)

Opomenutá dávka

Jestliže pacienti opomenou užít jednu nebo více dávek, doporučuje se užít jednu dávku, jakmile si vzpomenou, a následující dávku vzít v obvyklé době ráno nebo večer. To může zabránit poklesu plazmatické koncentrace brivaracetamu pod účinnou hladinu, a tím znovupropuknutí záchvatů.

Ukončení léčby

Pokud je nutno podávání brivaracetamu ukončit u pacientů od 16 let věku, doporučuje se postupně snižovat dávku o 50 mg/den v týdenním intervalu.

Pokud je nutno podávání brivaracetamu ukončit u pacientů do 16 let věku, doporučuje se postupně snižovat dávku maximálně o polovinu dávky každý týden, dokud se nedosáhne dávky 1 mg/kg/den (u pacientů s tělesnou hmotností méně než 50 kg/den (u pacientů s tělesnou hmotností 50 kg nebo větší).

Po 1 týdnu léčby dávkou 50 mg/den se doporučuje v posledním týdnu léčby dávka 20 mg/den.

Zvláštní populace

Starší pacienti (65 let a starší)

Není nutná žádná úprava dávky u starších pacientů (viz bod 5.2).

Klinická zkušenost u pacientů ≥ 65 let je omezená.

Porucha funkce ledvin

U pacientů s poruchou funkce ledvin není třeba dávku nijak upravovat (viz bod 5.2). Podávání brivaracetamu se nedoporučuje u pacientů v konečné fázi onemocnění ledvin, kteří jsou léčeni dialýzou, vzhledem k nedostatku údajů.

Na základě údajů zjištěných u dospělých není u pediatrických pacientů s poruchou funkce ledvin nutná žádná úprava dávky. U pediatrických pacientů s poruchou funkce ledvin nejsou k dispozici žádné klinické údaje.

Porucha funkce jater

Expozice vůči brivaracetamu byla zvýšená u dospělých pacientů s chronickým onemocněním jater. U pacientů s poruchou funkce jater se doporučuje následující upravené dávkování podávané ve 2 rozdělených dávkách, s přibližným odstupem 12 hodin ve všech fázích poruchy funkce jater (viz body 4.4 a 5.2). U pediatrických pacientů s poruchou funkce jater nejsou k dispozici žádné klinické údaje.

Věk a tělesná hmotnost	Doporučená počáteční dávka	Doporučená maximální denní dávka
Dospívající a děti s tělesnou hmotností 50 kg nebo vyšší, a dospělí	50 mg/den	150 mg/en
Dospívající a děti s tělesnou hmotností od 20 kg do méně než 50 kg	1 mg/kg/den	3 mg/kg/den
Děti s tělesnou hmotností od 10 kg do méně než 20 kg	1 mg/kg/den	4 mg/kg/den

Pediatrickí pacienti mladší než 2 roky

Účinnost brivaracetamu u pediatrických pacientů mladších než 2 roky nebyla dosud stanovena. V současnosti dostupné údaje jsou uvedeny v bodě 4.8, 5.1 a 5.2, ale na jejich základě nelze učinit žádné doporučení ohledně dávkování.

Způsob podání

Perorální roztok brivaracetamu lze před spolknutím naředit vodou nebo džusem a může se užívat současně s jídlem nebo bez jídla (viz bod 5.2). Perorální roztok brivaracetamu lze podávat nazogastričnou nebo gastrostomickou sondou.

Briviacet perorální roztok je dodáván s 5ml a 10ml perorální dávkovací stříkačkou s adaptérem.

Návod k použití je uveden v příbalové informaci.

4.3 Kontraindikace

Hypersenzitivita na léčivou látku, jiné deriváty pyrrolidonu nebo na kteroukoli pomocnou látku uvedenou v bodě 6.1.

4.4 Zvláštní upozornění a opatření pro použití

Sebevražedné myšlenky a chování

Sebevražedné myšlenky a chování byly hlášeny v několika indikacích u pacientů léčených antiepileptiky, včetně brivaracetamu. Metaanalýza randomizovaných placebem kontrolovaných klinických studií s antiepileptiky prokázala mírně zvýšené riziko sebevražedných myšlenek a chování. Mechanismus vzniku není znám a u brivaracetamu dostupné údaje nevylučují zvýšené riziko. Proto u pacientů mají být sledovány příznaky sebevražedných představ a chování a zvážena vhodná léčba. Pacienti (a osoby poskytující pacientům péči) mají být upozorněni na to, že v případě výskytu příznaků sebevražedného myšlení či chování mají vyhledat lékařskou pomoc. Viz také bod 4.8, pediatrické údaje.

Porucha funkce jater

Jsou k dispozici omezené klinické údaje o použití brivaracetamu u pacientů s již existující poruchou funkce jater. U pacientů s poruchou funkce jater se doporučuje úprava dávky (viz bod 4.2).

Závažné kožní nežádoucí účinky (severe cutaneous adverse reactions, SCAR)

Závažné kožní nežádoucí účinky (SCAR), zahrnující Stevensův-Johnsonův syndrom (SJS), který může být život ohrožující nebo fatální, byly hlášeny u pacientů léčených briviacetamem. V době preskripce mají být pacienti informováni o známkách a příznacích a mají být kvůli kožním reakcím pečlivě sledováni. Pokud se objeví příznaky naznačující tyto reakce, je třeba brivaracetam okamžitě vysadit a zvážit alternativní léčbu.

Pomocné látky

Obsah sodíku

Brivaracetam perorální roztok obsahuje méně než 1 mmol (23 mg) sodíku v 1 ml, to znamená, že je v podstatě „bez sodíku“.

Intolerance fruktózy

Tento léčivý přípravek obsahuje 168 mg sorbitolu (E 420) v jednom ml. Pacienti s hereditární intolerancí fruktózy (HIF) nemají užívat tento léčivý přípravek.

Pomocné látky, které mohou způsobit intoleranci

Perorální roztok obsahuje methylparaben (E 218), který může způsobit alergické reakce (pravděpodobně zpožděné).

Brivaracetam perorální roztok obsahuje propylenglykol (E 1520).

4.5 Interakce s jinými léčivými přípravky a jiné formy interakce

Formální studie interakcí byly provedeny pouze u dospělých pacientů.

Farmakodynamické interakce

Současná léčba s levetiracetamem

V klinických studiích (ačkoli počet je velmi omezený) nebyl pozorován žádný přínos brivaracetamu versus placebo u pacientů současně užívajících levetiracetam. Nebyly doloženy žádné další údaje ohledně bezpečnosti a snášenlivosti (viz bod 5.1).

Interakce s alkoholem

Ve studii farmakokinetických a farmakodynamických interakcí mezi brivaracetamem v jednorázové dávce 200 mg a ethanolem v kontinuální infuzi 0,6 g/l u zdravých subjektů nenastala žádná farmakokinetická interakce, ale brivaracetam přibližně zdvojnásobil účinky alkoholu na psychomotorické funkce, pozornost a paměť. Podávání brivaracetamu s alkoholem se neporučuje.

Farmakokinetické interakce

Účinky jiných léčivých přípravků na farmakokinetiku brivaracetamu

In vitro údaje naznačují, že brivaracetam má nízký interakční potenciál. Hlavní metabolickou cestou brivaracetamu je na CYP nezávislá hydrolýza. Druhá cesta zahrnuje hydroxylaci, která je zprostředkována CYP2C19 (viz bod 5.2).

Plazmatické koncentrace brivaracetamu se mohou zvýšit, je-li současně podáván se silnými inhibitory CYP2C19 (jako flukonazol, fluvoxamin), ale riziko klinicky významné interakce zprostředkované CYP2C19 je považováno za nízké. K dispozici jsou omezené klinické údaje, ze kterých vyplývá, že současné podávání kanabidiolu může zvýšit hladinu brivaracetamu v plazmě, pravděpodobně prostřednictvím inhibice CYP2C19, ale klinický význam je nejistý.

Rifampicin

U zdravých dobrovolníků současné podávání silného induktoru enzymů rifampicinu (600 mg/den po dobu 5 dnů) snížilo plochu pod křivkou plasmatických koncentrací brivaracetamu (AUC) o 45 %. Předepisující lékaři musí zvážit úpravu dávky brivaracetamu u pacientů, u kterých se zahajuje nebo ukončuje léčba rifampicinem.

Antiepileptika se silnou indukcí enzymů

Plazmatické koncentrace brivaracetamu klesají při současném podávání s antiepileptiky silně indukující enzymy (karbamazepin, fenobarbital, fenytoin), ale není nutná žádná úprava dávky (viz tabulka 1).

Jiné induktory enzymů

Očekává se, že jiné silné induktory enzymů (jako třezalka tečkovaná (*Hypericum perforatum*)) mohou také snížit systémovou expozici brivaracetamu. Proto zahájení nebo ukončení léčby třezalkou tečkovanou má být provedeno s opatrností.

Účinek brivaracetamu na jiné léčivé přípravky

Brivaracetam podávaný v dávkách 50 mg nebo 150 mg/den neovlivňoval AUC midazolamu (metabolizován CYP3A4). Riziko klinicky relevantních CYP3A4 interakcí je považováno za nízké.

Studie *in vitro* prokázaly, že brivaracetam vykazuje malou nebo žádnou inhibici izoforem CYP450 s výjimkou CYP2C19. Brivaracetam může zvyšovat plazmatické koncentrace léčivých přípravků metabolizovaných CYP2C19 (např. lanzoprazol, omeprazol, diazepam). Při zkoušení *in vitro* brivaracetam neindukoval CYP1A1/2, ale indukoval CYP3A4 a CYP2B6. Žádná CYP3A4 indukce nebyla nalezena *in vivo* (viz midazolam výše). CYP2B6 indukce nebyla zkoumána *in vivo* a brivaracetam může snižovat plazmatické koncentrace léčivých přípravků přípravků metabolizovaných CYP2B6 (např. efavirenz). *In vitro* interakční studie k určení potenciálních inhibičních účinků na transportéry vedly k závěru, že nedochází k žádným klinicky významným účinkům s výjimkou OAT3. *In vitro* brivaracetam inhibuje OAT3 s poloviční maximální inhibiční koncentrací 42x vyšší, než je C_{max} při nejvyšší klinické dávce. Brivaracetam v dávce 200 mg/den může zvýšit plazmatické koncentrace léčivých přípravků transportovaných OAT3.

Antiepileptika

Potenciální interakce mezi brivaracetamem (50 mg/den až 200 mg/den) a jinými antiepileptiky byly zkoumány v souhrnné analýze plazmatických lékových koncentrací ze všech studií fáze 2-3 a v populační farmakokinetické analýze v placebem kontrolovaných studiích fáze 2-3 a ve vyhrazených klinických studiích lékových interakcí (pro následující antiepileptika: karbamazepin, lamotrigin, fenytoin a topiramát). Účinek vzájemných interakcí na plazmatickou koncentraci je shrnut v tabulce 1 (zvýšení je označeno jako “↑” a snížení jako “↓” plocha pod křivkou plazmatické koncentrace v průběhu času jako „AUC“, maximální pozorovaná koncentrace jako „ C_{max} “).

Tabulka 1: Farmakokinetické interakce mezi brivaracetamem a jinými antiepileptiky

Současné podávané antiepileptikum	Vliv antiepileptika na koncentraci brivaracetamu v plazmě	Vliv brivaracetamu na koncentraci antiepileptika v plazmě
Karbamazepin	AUC 29 % ↓ C_{max} 13 % ↓ není nutná žádná úprava dávky	karbamazepin – žádný epoxid karbamazepinu ↑ (viz níže) není nutná žádná úprava dávky
Klobazam	žádné údaje	žádný
Klonazepam	žádné údaje	žádný
Lacosamid	žádné údaje	žádný
Lamotrigin	žádný	žádný
Levetiracetam	žádný	žádný
Oxkarbazepin	žádný	žádný (monohydroxyderivát, MHD)
Fenobarbital	AUC 19 % ↓ není nutná žádná úprava dávky	žádný
Fenytoin	AUC 21 % ↓ není nutná žádná úprava dávky	žádný ^a AUC 20 % ↑ ^a C_{max} 20 % ↑
Pregabalin	žádné údaje	žádný
Topiramát	žádný	žádný
Kyselina valproová	žádný	žádný
*Zonisamid	žádné údaje	žádný

^a na základě studie týkající se podávání supratherapeutické dávky brivaracetamu 400 mg/den

Karbamazepin

Brivaracetam je středně účinný reverzibilní inhibitor epoxidové hydrolázy vyvolávající zvýšenou koncentraci epoxidu karbamazepinu, aktivního metabolitu karbamazepinu. V kontrolovaných klinických studiích vzrostla plazmatická koncentrace epoxidu karbamazepinu v průměru o 37 %, 62 %

a 98 % s malou variabilitou při dávkách brivaracetamu odpovídajících 50 mg/den, 100 mg/den, resp. 200 mg/den. Nebyla pozorována žádná bezpečnostní rizika. Nebyl žádný aditivní účinek brivaracetamu a valproátu na AUC u epoxidu karbamazepinu.

Perorální kontraceptiva

Současné podávání brivaracetamu (100 mg/den) spolu s perorálním kontraceptivem obsahujícím ethinylestradiol (0,03 mg) a levonorgestrel (0,15 mg) neovlivňovalo farmakokinetiku žádné látky. Když byl brivaracetam současně podáván v dávce 400 mg/den (dvojnásobek doporučené maximální denní dávky) současně s perorálním kontraceptivem obsahujícím ethinylestradiol (0,03 mg) a levonorgestrel (0,15 mg), bylo pozorováno snížení AUC estrogenu o 27 % a snížení AUC progesterinu o 23 %, a to bez dopadu na potlačení ovulace. Obecně nenastala žádná změna v profilech koncentrací v čase u endogenních markerů estradiolu, progesteronu, luteinizačního hormonu (LH), folikuly stimulujícího hormonu (FSH) a globulinu vázajícího pohlavní hormony (SHBG).

4.6 Fertilita, těhotenství a kojení

Ženy ve fertilním věku

Lékaři by měli prodiskutovat plánované rodičovství a antikoncepci se ženami ve fertilním věku, které užívají brivaracetam (viz Těhotenství).

Jestliže se žena rozhodne otěhotnět, užívání brivaracetamu by mělo být opět přehodnoceno.

Těhotenství

Riziko spojené s epilepsií a s antiepileptiky obecně

U všech antiepileptik bylo prokázáno, že mezi potomky léčených žen s epilepsií je prevalence malformací dvakrát až třikrát vyšší, než je přibližně 3% výskyt malformací v běžné populaci. V léčené populaci byl pozorován nárůst malformací při polyterapii, ale rozsah, za který odpovídá léčba a/nebo základní onemocnění, nebyl objasněn. Prerušování antiepileptické léčby může vést k exacerbaci onemocnění, které může poškodit matku i plod.

Riziko spojené s brivaracetamem

K dispozici je omezené množství údajů o použití brivaracetamu u těhotných žen. Nejsou k dispozici žádné údaje o placentárním transferu u člověka, ale brivaracetam rychle prochází placentou u potkanů (viz bod 5.3). Potenciální riziko u člověka není známo. Studie na zvířatech neprokázaly žádný teratogenní potenciál brivaracetamu (viz bod 5.3).

Brivaracetam byl užíván v klinických studiích jako přídatná terapie a když byl užíván společně s karbamazepinem, vedl v závislosti na dávce k nárůstu koncentrace aktivního metabolitu, epoxidu karbamazepinu (viz bod 4.5). Nejsou k dispozici dostatečné údaje k určení klinického významu tohoto účinku v těhotenství.

Z preventivních důvodů se brivaracetam nemá užívat během těhotenství, pokud to není klinicky nezbytně nutné (pokud přínos pro matku jasně převáží potenciální riziko pro plod).

Kojení

Brivaracetam se vylučuje do mateřského mléka. Je nutno učinit rozhodnutí, zda přerušit kojení nebo přerušit podávání brivaracetamu, přičemž je třeba zhodnotit přínos léku pro matku. V případě současného podávání brivaracetamu a epoxidu karbamazepinu by se mohlo vylučování množství epoxidu karbamazepinu do mateřského mléka zvýšit. Není k dispozici dostatek údajů k určení klinického významu.

Fertilita

Nejsou k dispozici žádné údaje o účinku brivaracetamu na fertilitu u člověka. U potkanů nebyl při léčbě brivaracetamem pozorován žádný účinek na fertilitu (viz bod 5.3).

4.7 Účinky na schopnost řídit a obsluhovat stroje

Brivaracetam má malý nebo mírný vliv na schopnost řídit nebo obsluhovat stroje.

Vzhledem k možné rozdílné individuální citlivosti mohou někteří pacienti pociťovat somnolenci, závratě nebo jiné příznaky související s centrálním nervovým systémem (CNS). Pacientům je nutno doporučit neřítit vozidlo a neobsluhovat jiné potenciálně nebezpečné stroje, dokud se neseznámí s účinky brivaracetamu na vykonávání těchto aktivit.

4.8 Nežádoucí účinky

Souhrnný bezpečnostní profil

Nejčastěji hlášené nežádoucí účinky (>10 %) při léčbě brivaracetamem byly somnolence (14,3 %) a závrať (11,0 %). Byly obvykle mírné až střední intenzity. Somnolence a únava byly hlášeny ve vyšší míře při zvyšující se dávce.

Frekvence ukončení léčby z důvodu nežádoucích účinků byly 3,5 %, 3,4 % a 4,0 % u pacientů randomizovaných k užívání brivaracetamu v příslušné dávce 50 mg/den, 100 mg/den a 200 mg/den, a 1,7 % pro pacienty randomizované k užívání placeba. Nežádoucím účinkem, který vedl nejčastěji k ukončení léčby brivaracetamem, byly závrať (0,8 %) a konvulze (0,8 %).

Seznam nežádoucích účinků v tabulce

V níže uvedené tabulce jsou nežádoucí účinky, které byly identifikovány na základě přehledu bezpečnostní databáze ze tří placebem kontrolovaných studií s pevnou dávkou u subjektů ≥ 16 let a z postmarketingového sledování, uvedeny podle tříd orgánových systémů a podle četnosti. Četnosti jsou definovány následovně: velmi časté ($\geq 1/10$), časté ($\geq 1/100$ až $< 1/10$), méně časté ($\geq 1/1\,000$ až $< 1/100$) a není známo (z dostupných údajů nelze určit). V každé skupině četností jsou nežádoucí účinky seřazeny podle klesající závažnosti.

Třídy orgánových systémů	Četnost	Nežádoucí účinky
Infekce a infestace	časté	chřipka
Poruchy krve a lymfatického systému	méně časté	neutropenie
Poruchy imunitního systému	méně časté	hypersenzitivní reakce typu I
Poruchy metabolismu a výživy	časté	snížená chuť k jídlu
Psychiatrické poruchy	časté	deprese, anxieta, insomnie, iritabilita
	méně časté	sebevražedné představy, psychotické poruchy, agresivita, agitovanost
Poruchy nervového systému	velmi časté	závrať, somnolence
	časté	konvulze, vertigo
Respirační, hrudní a mediastinální poruchy	časté	infekce horních cest dýchacích, kašel
Gastrointestinální poruchy	časté	nauzea, zvracení, zácpa
Poruchy kůže a podkožní tkáně	není známo	Stevensův-Johnsonův syndrom ⁽¹⁾
Celkové poruchy a reakce v místě aplikace	časté	únava

⁽¹⁾ Nežádoucí účinky hlášené na základě postmarketingového sledování.

Popis vybraných nežádoucích účinků

Neutropenie byla hlášena u 0,5 % (6/1099) pacientů s brivaracetamem a u 0 % (0/459) pacientů s placebem. Čtyři z těchto subjektů měly snížený počet neutrofilů ve výchozím stavu a po zahájení léčby brivaracetamem došlo k dalšímu snížení počtu neutrofilů. Žádný z těchto 6 případů neutropenie nebyl závažný, nevyžadoval speciální léčbu ani nevedl k ukončení léčby brivaracetamem a žádný neměl přidružené infekce.

Sebevražedné představy byly hlášeny u 0,3 % (3/1099) pacientů s brivaracetamem a u 0,7 % (3/459) pacientů s placebem. V krátkodobých klinických studiích brivaracetamu u pacientů s epilepsií nedošlo k žádnému případu dokonané sebevraždy a sebevražedného pokusu, nicméně oboje bylo hlášeno v otevřených prodloužených studiích (viz bod 4.4).

V průběhu klinického vývoje byly hlášeny reakce podobné časným hypersenzitivním reakcím typu I u malého počtu pacientů s brivaracetamem (9/3022).

Pediatrická populace

Bezpečnostní profil brivaracetamu pozorovaný u dětí ve věku od 1 měsíce odpovídal bezpečnostnímu profilu pozorovanému u dospělých. V otevřených, nekontrolovaných, dlouhodobých studiích byly sebevražedné představy hlášeny u 4,7 % pediatrických pacientů (posuzováno od 6 let výše, častěji u dospívajících) v porovnání s 2,4 % případů u dospělých a poruchy chování byly hlášeny u 24,8 % pediatrických pacientů v porovnání s 15,1 % u dospělých. Většina příhod byla mírná nebo středně intenzivní, nebyla závažná a nevedla k vysazení hodnoceného léku. Dalším nežádoucím účinkem hlášeným u dětí byla psychomotorická hyperaktivita (4,7 %).

U dětí ve věku od 1 měsíce do < 4 let nebyly v porovnání se staršími pediatrickými skupinami identifikovány žádné specifické vzorce nežádoucích účinků (AE). Nebyly zjištěny žádné významné bezpečnostní informace, které by naznačovaly zvyšující se výskyt konkrétního AE v této věkové skupině. Jelikož údaje, které jsou k dispozici u dětí mladších 2 let, jsou omezeny, brivaracetam není v tomto věkovém rozmezí indikován. Jsou k dispozici omezené klinické údaje u novorozenců.

Starší pacienti

Ze 130 starších subjektů zahrnutých do fáze 2/3 vývojového programu brivaracetamu (44 s epilepsií) bylo 100 ve věku 65-74 let a 30 ve věku 75-84 let. Bezpečnostní profil u starších pacientů se zdá být podobný bezpečnostnímu profilu pozorovanému u mladších dospělých pacientů.

Hlášení podezření na nežádoucí účinky

Hlášení podezření na nežádoucí účinky po registraci léčivého přípravku je důležité. Umožňuje to pokračovat ve sledování poměru přínosů a rizik léčivého přípravku. Žádáme zdravotnické pracovníky, aby hlásili podezření na nežádoucí účinky prostřednictvím **národního systému hlášení nežádoucích účinků uvedeného v [Dodatku V](#)**.

4.9 Předávkování

Příznaky

Je k dispozici omezená klinická zkušenost s předávkováním brivaracetamem u člověka. U zdravých subjektů, které užily jednotlivou dávku 1400 mg brivaracetamu, byla hlášena somnolence a závrať. Po uvedení přípravku na trh byly po předávkování brivaracetamem hlášeny tyto nežádoucí účinky: nauzea, vertigo, porucha rovnováhy, úzkost, únava, podrážděnost, agrese, insomnie, deprese a sebevražedné myšlenky. Nežádoucí účinky spojované s předávkováním brivaracetamem obecně odpovídaly známým nežádoucím účinkům.

Léčba předávkování

Není k dispozici žádné specifické antidotum pro předávkování brivaracetamem. Léčba předávkování zahrnuje obecná podpůrná opatření. Protože se močí vylučuje méně než 10 % brivaracetamu, neočekává se, že hemodialýza významně zvýší clearance brivaracetamu (viz bod 5.2).

5. FARMAKOLOGICKÉ VLASTNOSTI

5.1 Farmakodynamické vlastnosti

Farmakoterapeutická skupina: antiepileptika, jiná antiepileptika, ATC kód: N03AX23

Mechanismus účinku

Brivaracetam vykazuje vysokou a selektivní afinitu k 2A proteinu synaptických vezikul (SV2A), transmembránový glykoprotein byl nalezen na presynaptické úrovni v neuronech a v endokrinních buňkách. Ačkoli přesnou roli tohoto proteinu je ještě nutno objasnit, bylo prokázáno, že moduluje exocytózu neurotransmiterů. Má se za to, že vazba na SV2A představuje primární mechanismus antikonvulzivní aktivity brivaracetamu.

Klinická účinnost a bezpečnost

Účinnost brivaracetamu při přídatné terapii parciálních záchvatů (partial onset seizures-POS) byla stanovena ve 3 randomizovaných dvojité zaslepených placebem kontrolovaných multicentrických klinických studiích s pevnou dávkou u subjektů ve věku 16 let a starších. Denní dávka brivaracetamu se v těchto studiích pohybovala v rozsahu 5 až 200 mg/den. Všechny studie začínaly základní periodou trvající 8 týdnů, následovanou 12 týdnů trvající léčebnou periodou bez titrace ve smyslu zvyšování dávky. 1558 pacientů dostávalo lék ze studie, z toho 1099 dostávalo brivaracetam. Kritéria pro zařazení do studie vyžadovala, aby měli pacienti nekontrolované parciální záchvaty navzdory léčbě buď 1, nebo 2 současně podávanými antiepileptiky. Bylo požadováno, aby pacienti prodělali přinejmenším 8 parciálních záchvatů během základní periody. Primárními cílovými parametry u studie fáze 3 bylo procento snížení frekvence POS oproti placebo a poměr respondérů s dosaženou 50% odpovědí založený na 50% snížení frekvence POS od výchozího stavu.

Nejčastěji užívanými antiepileptiky na začátku studie byly karbamazepin (40,6 %), lamotrigin (25,2 %), valproát (20,5 %), oxkarbazepin (16,0 %), topiramát (13,5 %), fenytoin (10,2 %) a levetiracetam (9,8 %). Medián výchozí frekvence záchvatů napříč 3 studiemi byl 9 záchvatů během 28 dní. Pacienti měli epilepsii v průměru přibližně 23 let.

Výsledky účinnosti jsou shrnuty v tabulce 2. Celkově byl brivaracetam účinný při přídatné terapii parciálních záchvatů u pacientů ve věku 16 let a starších v dávce mezi 50 mg/den a 200 mg/den.

Tabulka 2: Výsledky účinnosti pro frekvenci parciálních záchvatů během 28 dní

Studie	Placebo	Brivaracetam		
		* statisticky významné (hodnota p)		
		50 mg/den	100 mg/den	200 mg/den
Studie N01253⁽¹⁾				
	n = 96	n = 101		
Podíl pacientů s alespoň 50% snížením frekvence záchvatů	16,7	32,7* (p=0,008)	~	~
Procentuální snížení oproti placebo (%)	NA	22,0* (p=0,004)	~	~
Studie N01252⁽¹⁾				
	n = 100	n = 99	n = 100	
Podíl pacientů s alespoň 50% snížením frekvence záchvatů	20,0	27,3 (p=0,372)	36,0 ⁽²⁾ (p=0,023)	~
Procentuální snížení oproti placebo (%)	NA	9,2 (p=0,274)	20,5 ⁽²⁾ (p=0,010)	~
Studie N01358				
	n = 259	n = 99	n = 252	n = 249
Podíl pacientů s alespoň 50% snížením frekvence záchvatů	21,6	~	38,9* (p<0,001)	37,8* (p<0,001)
Procentuální snížení oproti placebo (%)	NA	~	22,8* (p<0,001)	23,2* (p<0,001)

n = randomizovaní pacienti, kteří dostali nejméně 1 dávku léčiva ve studii

~ dávka nebyla studována

*statisticky významné

- (1) Přibližně 20 % pacientů dostávalo současně levetiracetam
 (2) Primární výsledek pro N01252 nedosáhl statistické významnosti na základě sekvenčního zkoušení. Dávka 100 mg/den byla nominálně významná.

V klinických studiích bylo vyšší snížení frekvence záchvatů oproti placebo při dávce 100 mg/den než při dávce 50 mg/den. Na rozdíl od na dávce závislého zvýšení výskytu somnolence a únavy, měl brivaracetam v dávce 50 mg/den a 100 mg/den podobný bezpečnostní profil včetně nežádoucích účinků se vztahem k CNS a při dlouhodobém užívání.

Obrázek 1 ukazuje procento pacientů (s výjimkou pacientů současně užívajících levetiracetam) podle kategorie snížení frekvence POS během 28 dní od výchozího stavu ve všech 3 studiích. Pacienti s více než 25% zvýšením parciálních záchvatů jsou uvedeni zcela nalevo jako „horší“. Pacienti se zlepšením procentuálního snížení frekvence POS od výchozího stavu jsou uvedeni ve 4 kategoriích napravo. Procento pacientů s nejméně 50% snížením četnosti záchvatu bylo 20,3 %, 34,2 %, 39,5 %, a 37,8 % pro placebo, 50 mg/den, 100 mg/den a 200 mg/den (v tomto pořadí).

Obrázek 1: Podíl pacientů s brivaracetamem a placebem podle kategorie odpovědi záchvatů po dobu 12 týdnů napříč všemi třemi dvojitě zaslepenými pivotními klinickými studiemi

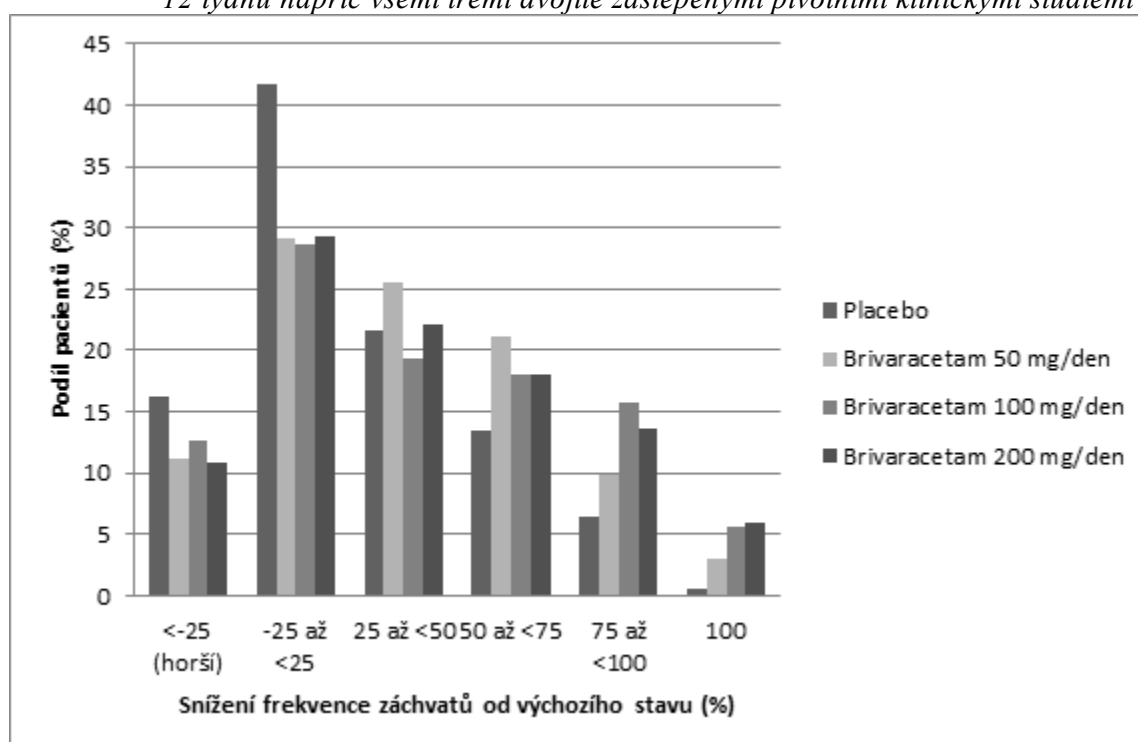

V souhrnné analýze tří pivotních klinických studií nebyly pozorovány žádné rozdíly v účinnosti (měřené jako podíl pacientů s alespoň 50% snížením frekvence záchvatů, 50% responder rate) v rozmezí dávek 50 mg/den až 200 mg/den, když je brivaracetam zkombinován s antiepileptiky vyvolávajícími nebo nevyvolávajícími indukci enzymů.

V klinických studiích dosáhlo stavu bez záchvatů 2,5 % (4/161), 5,1 % (17/332) a 4,0 % (10/249) pacientů s brivaracetamem v dávce odpovídající 50 mg/den, 100 mg/den a 200 mg/den, a to během léčebné periody v trvání 12 týdnů ve srovnání s 0,5 % (2/418) pacientů s placebem.

Zlepšení v mediánu procentuálního snížení frekvence záchvatů od začátku léčby za 28 dní bylo pozorováno u pacientů s typem záchvatů IC (sekundárně generalizované tonicko-klonické záchvaty) ve výchozím stavu léčených brivaracetamem, 66,6 % (n=62), 61,2 % (n=100) a 82,1 % (n=75) z pacientů s brivaracetamem v odpovídající dávce 50 mg/den, 100 mg/den a 200 mg/den ve srovnání s placebem 33,3 % (n=115).

Účinnost brivaracetamu v monoterapii nebyla ještě stanovena. Použití brivaracetamu v monoterapii se nedoporučuje.

Léčba levetiracetamem

Ve 2 randomizovaných placebem kontrolovaných klinických studiích fáze 3 byl levetiracetam podáván jako současně podávané antiepileptikum asi u 20 % pacientů. Ačkoli je počet subjektů limitován, nebyl u pacientů, kteří současně užívali levetiracetam, pozorován žádný přínos brivaracetamu oproti placebo, který by reflektoval kompetici na vazebném místě SV2A. Nebyly zjištěny žádné další okolnosti týkající se bezpečnosti a snášenlivosti.

Ve třetí studii předem specifikovaná analýza prokázala účinnost vůči placebo pro dávky 100 mg/den a 200 mg/den u pacientů předtím užívajících levetiracetam. Nižší účinnost pozorovaná u těchto pacientů ve srovnání s pacienty neužívajícími levetiracetam byla pravděpodobně důsledkem vyššího počtu použitých předchozích antiepileptik a vyšší výchozí hodnoty frekvence záchvatů.

Starší pacienti (65 let a starší)

Tři pivotní dvojitě zaslepené placebem kontrolované klinické studie zahrnovaly 38 starších pacientů ve věku mezi 65 a 80 roky. Třebaže jsou údaje omezené, účinnost byla srovnatelná s účinností u mladších subjektů.

Otevřené prodloužené studie

Napříč všemi studii bylo zahrnuto do dlouhodobých otevřených prodloužených studií 81,7 % pacientů, kteří dokončili randomizované studie. Od vstupu do randomizovaných studií bylo 5,3 % subjektů s brivaracetamem po dobu 6 měsíců (n=1500) bez záchvatů ve srovnání s 4,6 % a 3,7 % u subjektů exponovaných po dobu odpovídající 12 měsíců (n=1188), resp. 24 měsíců (n=847). Nicméně protože vysoký podíl subjektů (26 %) ukončil léčbu v otevřených studiích kvůli nedostatečné účinnosti, mohlo dojít ke zkreslení (selekční bias), protože subjekty, které zůstaly ve studii, reagovaly lépe než ty, které předčasně ukončily.

U pacientů, kteří byli sledováni v otevřených prodloužených studiích po dobu až 8 let, byl bezpečnostní profil podobný profilu pozorovanému v krátkodobých placebem kontrolovaných klinických studiích.

Pediatrická populace

U dětí ve věku od 2 let a starších mají parciální záchvaty podobnou patofyziologii jako u dospívajících a dospělých. Zkušenosti s antiepileptiky naznačují, že výsledky studií účinnosti prováděných u dospělých mohou být extrapolovány na děti směrem dolů až na věk 2 roky, pokud byly stanoveny úpravy pediatrických dávek a byla prokázána bezpečnost (viz body 5.2 a 4.8). Dávky u pacientů ve věku od 2 let byly definovány úpravami dávky podle tělesné hmotnosti, které byly stanoveny tak, aby byly dosaženy podobné plazmatické koncentrace jako u dospělých, kteří užívají účinné dávky (bod 5.2).

Dlouhodobá, nekontrolovaná, otevřená studie hodnotící bezpečnost zahrnovala děti (ve věku od 1 měsíce do méně než 16 let), které pokračovaly v léčbě po dokončení farmakokinetické studie (viz bod 5.2), děti, které pokračovaly v léčbě po dokončení i.v. (intravenózní) studie bezpečnosti, a děti zařazené přímo do studie hodnotící bezpečnost. Děti, které byly zařazené přímo, dostávaly počáteční dávku brivaracetamu 1 mg/kg/den a v závislosti na odpovědi a snášenlivosti se dávka zvýšila až na 5 mg/kg/den zdvojnásobením dávky v týdenních intervalech. Žádné dítě nedostalo vyšší dávku než 200 mg/den. U dětí s tělesnou hmotností 50 kg nebo vyšší byla počáteční dávka brivaracetamu 50 mg/den a v závislosti na odpovědi a snášenlivosti byla dávka zvýšena až na maximální dávku 200 mg/den s týdenním zvýšením dávky o 50 mg/den.

Ze sdružených údajů z otevřených studií hodnotících bezpečnost a farmakokinetiku dostalo 186 dětí s parciálními záchvaty ve věku od 1 měsíce do < 16 let v přídatné terapii brivaracetam, z nichž 149 bylo léčeno po dobu ≥ 3 měsíce, 138 po dobu ≥ 6 měsíců, 123 po dobu ≥ 12 měsíců, 107 po dobu ≥ 24 měsíců a 90 po dobu ≥ 36 měsíců.

Evropská agentura pro léčivé přípravky udělila odklad povinnosti předložit výsledky studií s brivaracetamem u jedné nebo více podskupin pediatrické populace s epilepsií s parciálními záchvaty (informace o použití u dětí viz bod 4.2).

5.2 Farmakokinetické vlastnosti

Brivaracetam potahované tablety, perorální roztok a roztok pro intravenózní injekci vykazují identickou AUC, zatímco maximální plazmatická koncentrace je mírně vyšší po intravenózním podání. Brivaracetam vykazuje lineární a na čase nezávislou farmakokinetiku s nízkou intra- a interindividuální variabilitou a dále úplnou absorpcí, nízkou vazbu na proteiny, renální exkrecí po rozsáhlé biotransformaci a farmakologicky inaktivní metabolity.

Absorpce

Brivaracetam je rychle a úplně absorbován po perorálním podání a absolutní biologická dostupnost je přibližně 100 %. Medián t_{max} pro tablety užívané bez jídla je 1 hodina (rozsah t_{max} je 0,25 až 3 h).

Současné podávání s jídlem s vysokým obsahem tuků zpomalilo rychlost absorpce (medián t_{max} 3 h) a snížilo maximální plazmatickou koncentraci (37% pokles) brivaracetamu, přičemž rozsah absorpce zůstal nezměněn.

Distribuce

Brivaracetam se slabě váže (≤ 20 %) na plazmatické proteiny. Distribuční objem je 0,5 l/kg, což je hodnota blízká celkovému množství tělesné vody.

Buněčné membrány jsou pro brivaracetam vysoce permeabilní z důvodu jeho lipofilie (log P).

Biotransformace

Brivaracetam je primárně metabolizován hydrolyzou své amidové části za vzniku odpovídající karboxylové kyseliny (přibližně 60% eliminace) a sekundárně hydroxylací propylového vedlejšího řetězce (přibližně 30 % eliminace). Hydrolyza amidové části vedoucí ke vzniku metabolitu povahy karboxylové kyseliny (34 % dávky v moči) je podporována jaterní a mimojaterní amidázou. *In vitro* je hydroxylace brivaracetamu zprostředkována v první řadě CYP2C19. Oba metabolity jsou dále metabolizovány za vzniku běžné hydroxylované kyseliny vznikající převážně hydroxylací postranního propylového řetězce metabolitu karboxylové kyseliny (zprostředkována hlavně CYP2C9). *In vivo* u člověka s neúčinnou mutací CYP2C19 se tvorba hydroxymetabolitu snižuje 10x, zatímco samotný brivaracetam se zvyšuje o 22 % nebo 42 % u jedinců s jednou nebo s oběma mutovanými alelami. Tři metabolity nejsou farmakologicky aktivní.

Eliminace

Brivaracetam je eliminován primárně metabolizací a vylučováním močí. Více než 95 % dávky včetně metabolitů se vylučuje do moči během 72 hodin po požití. Méně než 1 % dávky se vylučuje stolicí a méně než 10 % brivaracetamu se vylučuje beze změny močí. Terminální plazmatický poločas ($t_{1/2}$) je přibližně 9 hodin. Celková plazmatická clearance byla u pacientů odhadnuta na 3,6 l/hod.

Linearita

Farmakokinetika je úměrná dávce od 10 do nejméně 600 mg.

Interakce s léčivými přípravky

Brivaracetam je eliminován více cestami, včetně vylučování ledvinami, na CYP nezávislou hydrolyzou a CYP zprostředkovanou oxidací. *In vitro* brivaracetam není u člověka substrátem lidského P-glykoproteinu (P-gp), proteinů vícečetné lékové rezistence (MRP – multidrug rezistence proteins) 1 a 2 a pravděpodobně ani polypeptidového transportéru organických aniontů 1B1 (OATP1B1) a OATP1B3.

Testy *in vitro* ukázaly, že metabolismus brivaracetamu by neměl být významně ovlivněn žádným CYP inhibitorem (např. CYP1A, CYP2C8, CYP2C9, CYP2D6 a CYP3A4).

Brivaracetam *in vitro* nebyl inhibitorem CYP1A2, CYP2A6, CYP2B6, CYP2C8, CYP2C9, CYP2D6, CYP3A4 ani transportéru P-gp, BCRP, BSEP, MRP2, MATE-K, MATE-1, OATP1B1, OATP1B3, OAT1 a OCT1 v klinicky relevantních koncentracích. *In vitro* brivaracetam neindukoval CYP1A2.

Farmakokinetika u zvláštních skupin pacientů

Starší pacienti (65 let a starší)

Ve studii u starších pacientů (ve věku 65 až 79 let; s clearance kreatininu 53 až 98 ml/min/1,73 m²), kteří užívali brivaracetam v dávce 400 mg/den s podáváním 2x denně, byl plazmatický poločas brivaracetamu 7,9 hodiny u skupiny ve věku 65 až 75 let a 9,3 hodiny u skupiny >75 let. Plazmatická clearance rovnovážného stavu brivaracetamu byla podobná (0,76 ml/min/kg) jako u mladých zdravých mužů (0,83 ml/min/kg) (viz bod 4.2).

Porucha funkce ledvin

Studie u subjektů s těžkou poruchou funkce ledvin (clearance kreatininu <30 ml/min/1,73 m² bez nutnosti dialýzy) odhalila, že plazmatická AUC brivaracetamu byla středně zvýšená (+21 %) v poměru ke zdravým subjektům zatímco AUC kyseliny, hydroxymetabolitu a metabolitu hydroxykyseliny byly zvýšeny 3x, 4x, a 21x (v uvedeném pořadí). Renální clearance těchto neaktivních metabolitů byla snížena 10x. Metabolit hydroxykyseliny v neklinických studiích nevyvolal žádné obavy ze strany bezpečnosti. Brivaracetam nebyl studován u pacientů léčených hemodialýzou (viz bod 4.2).

Porucha funkce jater

Farmakokinetická studie u subjektů s cirhózou jater (Child-Pugh třídy A, B, a C) ukázala podobná zvýšení expozice vůči brivaracetamu bez ohledu na závažnost onemocnění (50 %, 57 % a 59 %) v poměru k odpovídajícím zdravým subjektům (viz bod 4.2).

Tělesná hmotnost

Byl odhadnut 40% pokles plazmatické koncentrace ustáleného stavu v rozsahu tělesné hmotnosti od 46 kg do 115 kg. To však není považováno za klinicky významný rozdíl ve farmakokinetice brivaracetamu.

Pohlaví

Nejsou žádné klinicky významné rozdíly ve farmakokinetice brivaracetamu mezi pohlavími.

Rasa

Farmakokinetika brivaracetamu nebyla významně ovlivněna rasou (kavkazská, asijská) při populačním farmakokinetickém modelování u pacientů s epilepsií. Počet pacientů s jiným etnickým pozadím byl omezený.

Farmakokinetické/ farmakodynamické vztahy

EC₅₀ (plazmatická koncentrace brivaracetamu odpovídající 50 % maximálního účinku) byla odhadnuta na 0,57 mg/l. Tato plazmatická koncentrace je mírně nad mediánem expozice po podávání brivaracetamu v dávkách 50 mg/den. Další snížení frekvence záchvatů se dostavuje při zvýšení dávky na 100 mg/den a dosahuje plató při dávce 200 mg/den.

Pediatrická populace

Ve farmakokinetické studii s třítydenním obdobím hodnocení a týdenní fixní třístupňovou titrací ve smyslu zvyšování dávky s použitím perorálního roztoku brivaracetamu bylo hodnoceno 99 subjektů ve věku od 1 měsíce do < 16 let. Brivaracetam byl podáván v týdenních zvyšujících se dávkách přibližně 1 mg/kg/den, 2 mg/kg/den a 4 mg/kg/den. Všechny dávky byly upraveny podle tělesné hmotnosti a nepřekročily maximální dávku 50 mg/den, 100 mg/den a 200 mg/den. Po ukončení období hodnocení mohly být subjekty způsobilé pro vstup do dlouhodobého následného sledování, kde pokračovaly se svou poslední podávanou dávkou (viz bod 4.8). Bylo prokázáno, že plazmatické koncentrace jsou úměrné dávce ve všech věkových skupinách. Populační farmakokinetické modelování bylo provedeno na základě údajů o plazmatické koncentraci sesbíraných v 3týdenní PK studii a probíhající navazující dlouhodobé studii. Do analýzy bylo zařazeno 232 pediatrických pacientů s epilepsií ve věku od 2 měsíců do 17 let. Analýza ukázala, že dávka 5,0 (tělesná hmotnost 10–20 kg) a 4,0 mg/kg/den (tělesná hmotnost 20 – 50 kg) vede ke stejné průměrné plazmatické koncentraci ustáleného stavu jako u dospělých užívajících 200 mg. Odhadovaná plazmatická clearance

byla 0,96 l/h u dětí s tělesnou hmotností 10 kg, 1,61 l/h u dětí s tělesnou hmotností 20 kg, 2,18 l/h u dětí s tělesnou hmotností 30 kg a 3,19 l/h u dětí s tělesnou hmotností 50 kg. Ve srovnání s tím byla plazmatická clearance u dospělých pacientů (s tělesnou hmotností 70 kg) odhadnuta na 3,58 l/h. V současné době nejsou k dispozici žádné klinické údaje u novorozenců.

5.3 Předklinické údaje vztahující se k bezpečnosti

Ve farmakologických studiích bezpečnosti měly převládající účinky souvislost s CNS (zejména přechodná deprese CNS a snížení spontánní lokomoční aktivity) a byly pozorovány při násobcích (vyšších než 50x) farmakologicky aktivní dávky brivaracetamu 2 mg/kg. Učení a funkce paměti nebyly neovlivněny.

Nálezy nepozorované v klinických studiích, ale pozorované v toxikologických studiích s opakovaným podáváním u psů v podobné expozici ke klinické plazmatické AUC, byly hepatotoxické účinky (zejména porfyrie). Toxikologické údaje shromážděné o brivaracetamu a o strukturálně příbuzných sloučeninách ale ukazují, že jaterní změny se u psů vyvinuly působením mechanismů, které nejsou pro člověka relevantní. Žádné nežádoucí změny jater nebyly pozorovány u potkanů a opic při dlouhodobém podávání brivaracetamu s expozicí jasně převyšující AUC expozici 5 až 42x. CNS příznaky u opic (pády, ztráta rovnováhy, těžkopádné pohyby) se vyskytly u 64násobků klinické C_{max} . Tyto účinky byly méně patrné v průběhu času.

Studie genotoxicity neodhalily žádnou mutagenní nebo klastogenní aktivitu. Studie kancerogenity neprokázaly žádný onkogenní potenciál u potkanů, zatímco zvýšený výskyt hepatocelulárních nádorů u myších samic je považován za důsledek negenotoxického fenoménu, známého u hlodavců, jehož mechanismus účinku se vztahuje k indukci jaterních enzymů, podobnou jako po fenobarbitalu.

Brivaracetam neovlivnil fertilitu samic ani sameců, neprokázal se žádný teratogenní potenciál u potkanů nebo králíků. Embryotoxicita byla pozorována u králíků při dávce brivaracetamu toxické pro matky s expozicí 8x vyšší než klinická AUC expozice při maximální doporučené dávce. U potkanů bylo prokázáno, že brivaracetam snadno přestupuje transplacentárně a je vylučován do mateřského mléka u kojících samic potkanů v koncentracích podobným plazmatickým koncentracím u matek.

Brivaracetam u potkanů neprokázal žádný potenciál k závislosti.

Studie u juvenilních zvířat

U nedospělých potkanů expoziční hladiny 6-15násobné klinické AUC expozice brivaracetamu při maximální doporučené dávce vyvolávaly vývojové nežádoucí účinky (např. mortalitu, klinické projevy, snížení tělesné hmotnosti a pokles hmotnosti mozku). Neobjevily se žádné nežádoucí účinky na funkci CNS, ani na neuropatologické a histopatologické vyšetření mozku. U juvenilních psů byly brivaracetamem indukované změny spojené s 6násobným zvýšením hladin AUC, podobným změnám pozorovaným u dospělých zvířat. Nebyly pozorovány žádné nežádoucí účinky ve standardních ukazatelích vývoje nebo maturace.

6. FARMACEUTICKÉ ÚDAJE

6.1 Seznam pomocných látek

Dihydrát natrium-citrátu
kyselina citronová (k úpravě pH)
methylparaben (E 218)
sodná sůl karmelózy
sukralóza
tekutý krystalizující sorbitol 70% (E 420)
glycerol 85% (E 422)
malinové aroma (propylenglykol (E 1520) 90% – 98%)

čištěná voda

6.2 Inkompatibility

Neuplatňuje se.

6.3 Doba použitelnosti

4 roky.

Po prvním otevření: 8 měsíců

6.4 Zvláštní opatření pro uchovávání

Tento léčivý přípravek nevyžaduje žádné zvláštní podmínky uchovávání.

6.5 Druh obalu a obsah balení

300ml jantarově hnědá skleněná lahvička (třídy III) s bílým dětským bezpečnostním uzávěrem (z polypropylenu) v papírové krabici, která také obsahuje 5ml (modrá stupnice) a 10ml (černá stupnice) kalibrovanou perorální dávkovací stříkačku (polypropylen, polyethylen) a adaptér na stříkačku (polyethylen).

6.6 Zvláštní opatření pro likvidaci přípravku

Žádné zvláštní požadavky.

Veškerý nepoužitý léčivý přípravek (neředěný i ředěný) nebo odpad musí být zlikvidován v souladu s místními požadavky.

7. DRŽITEL ROZHODNUTÍ O REGISTRACI

UCB Pharma S.A.
Allée de la Recherche 60
B-1070 Bruxelles
Belgie

8. REGISTRAČNÍ ČÍSLO/REGISTRAČNÍ ČÍSLA

EU/1/15/1073/021

9. DATUM PRVNÍ REGISTRACE/PRODLOUŽENÍ REGISTRACE

Datum první registrace: 14. ledna 2016

Datum posledního prodloužení registrace: 9. října 2020

10. DATUM REVIZE TEXTU

Podrobné informace o tomto léčivém přípravku jsou k dispozici na webových stránkách Evropské agentury pro léčivé přípravky <https://www.ema.europa.eu>

1. NÁZEV PŘÍPRAVKU

Briviac 10 mg/ml injekční/infuzní roztok

2. KVALITATIVNÍ A KVANTITATIVNÍ SLOŽENÍ

Jeden ml obsahuje brivaracetamum 10 mg.

Jedna 5ml lahvička obsahuje brivaracetamum 50 mg.

Pomocné látky se známým účinkem:

Jeden ml injekčního/infuzního roztoku obsahuje 3,8 mg sodíku.

Úplný seznam pomocných látek viz bod 6.1.

3. LÉKOVÁ FORMA

Injekční/infuzní roztok (injekce/infuze)

Čirý, bezbarvý roztok.

4. KLINICKÉ ÚDAJE

4.1 Terapeutické indikace

Briviac je indikován jako přídavná terapie při léčbě parciálních záchvatů s nebo bez sekundární generalizace u dospělých, dospívajících a dětí s epilepsií ve věku od 2 let.

4.2 Dávkování a způsob podání

Dávkování

Injekční/infuzní roztok brivaracetamu představuje alternativní cestu podání u pacientů, u nichž není perorální podání dočasně možné. Nejsou k dispozici žádné zkušenosti s intravenózním podáváním brivaracetamu dvakrát denně po dobu delší než 4 dny.

Doporučené dávkování u dospělých, dospívajících a dětí ve věku od 2 let je uvedeno v následující tabulce. Dávka se podává ve dvou stejných rozdělených dávkách s odstupem přibližně 12 hodin.

Doporučená počáteční dávka	Doporučená udržovací dávka	Rozmezí terapeutické dávky*
Dospívající a děti s tělesnou hmotností 50 kg nebo vyšší, a dospělí		
50 mg/den (nebo 100 mg/den)**	100 mg/den	50 – 200 mg/den
Dospívající a děti s tělesnou hmotností od 20 kg do méně než 50 kg		
1 mg/kg/den (až 2 mg/kg/den)**	2 mg/kg/den	1 – 4 mg/kg/den
Děti s tělesnou hmotností od 10 kg do méně než 20 kg		
1 mg/kg/den (až 2,5 mg/kg/den)**	2,5 mg/kg/den	1 – 5 mg/kg/den

*Na základě individuální odpovědi pacienta, lze dávku upravit v rámci daného rozsahu účinných dávek.

**Na základě posouzení lékaře ohledně potřeby kontroly záchvatů.

Dospělí

Léčbu brivaracetamem lze zahájit buď intravenózní nebo perorální aplikací. Pokud se přechází z perorálního na intravenózní podávání nebo naopak, celková denní dávka a frekvence podávání zůstávají stejné.

Doporučená počáteční dávka je buď 50 mg/den nebo 100 mg/den, potřebná ke snížení počtu záchvatů na základě posouzení lékaře oproti potenciálním nežádoucím účinkům. Na základě individuální odpovědi pacienta a snášenlivosti lze dávku upravit v rozmezí účinné dávky 50 mg/den až 200 mg/den.

Dospívající a děti s tělesnou hmotností 50 kg nebo vyšší

Doporučená počáteční dávka je 50 mg/den. Podávání brivaracetamu může být také zahájeno v dávce 100 mg/den na základě posouzení lékaře ohledně potřeby kontroly záchvatů. Doporučená udržovací dávka je 100 mg/den. Na základě individuální odpovědi pacienta může být dávka upravena v rozsahu účinných dávek 50 mg/den až 200 mg/den.

Dospívající a děti s tělesnou hmotností od 20 kg do méně než 50 kg

Doporučená počáteční dávka je 1 mg/kg/den. Podávání brivaracetamu může být také zahájeno v dávce až 2 mg/kg/den na základě posouzení lékaře ohledně potřeby kontroly záchvatů. Doporučená udržovací dávka je 2 mg/kg/den. Na základě individuální odpovědi pacienta lze dávku upravit v rozmezí účinných dávek 1 mg/kg/den až 4 mg/kg/den.

Děti s tělesnou hmotností od 10 kg do méně než 20 kg

Doporučená počáteční dávka je 1 mg/kg/den. Podávání brivaracetamu může být také zahájeno v dávce až 2,5 mg/kg/den na základě posouzení lékaře ohledně potřeby kontroly záchvatů. Doporučená udržovací dávka je 2,5 mg/kg/den. Na základě individuální odpovědi pacienta lze dávku upravit v rozmezí účinných dávek 1 mg/kg/den až 5 mg/kg/den.

Opomenutá dávka

Jestliže pacienti opomenou jednu nebo více dávek, doporučuje se podat jednu dávku, jakmile si vzpomenou, a následující dávku podat v obvyklé době ráno nebo večer. To může zabránit poklesu plazmatické koncentrace brivaracetamu pod účinnou hladinu, a tím znovupropuknutí záchvatů.

Ukončení léčby

Pokud je nutno podávání brivaracetamu ukončit u pacientů od 16 let věku, doporučuje se postupně snižovat dávku o 50 mg/den v týdenním intervalu.

Pokud je nutno podávání brivaracetamu ukončit u pacientů do 16 let věku, doporučuje se postupně snižovat dávku maximálně o polovinu dávky každý týden, dokud se nedosáhne dávky 1 mg/kg/den (u pacientů s tělesnou hmotností nižší než 50 kg/den nebo 50 mg/den (u pacientů s tělesnou hmotností 50 kg nebo vyšší).

Po 1 týdnu léčby dávkou 50 mg/den se doporučuje v posledním týdnu léčby dávka 20 mg/den.

Zvláštní populace

Starší pacienti (65 let a starší)

Není nutná žádná úprava dávky u starších pacientů (viz bod 5.2).

Klinická zkušenost u pacientů ≥ 65 let je omezená.

Porucha funkce ledvin

U pacientů s poruchou funkce ledvin není třeba dávku nijak upravovat (viz bod 5.2). Podávání brivaracetamu se nedoporučuje u pacientů v konečné fázi onemocnění ledvin, kteří jsou léčeni dialýzou, vzhledem k nedostatku údajů

Na základě údajů zjištěných u dospělých není u pediatrických pacientů s poruchou funkce ledvin nutná žádná úprava dávky. U pediatrických pacientů s poruchou funkce ledvin nejsou k dispozici žádné klinické údaje.

Porucha funkce jater

Expozice vůči brivaracetamu byla zvýšená u dospělých pacientů s chronickým onemocněním jater.

U pacientů s poruchou funkce jater se doporučuje následující upravené dávkování podávané ve 2 rozdělených dávkách, s přibližným odstupem 12 hodin ve všech fázích poruchy funkce jater (viz body 4.4 a 5.2). U pediatrických pacientů s poruchou funkce jater nejsou k dispozici žádné klinické údaje.

Věk a tělesná hmotnost	Doporučená počáteční dávka	Doporučená maximální denní dávka
Dospívající a děti s tělesnou hmotností 50 kg nebo vyšší, a dospělí	50 mg/den	150 mg/en
Dospívající a děti s tělesnou hmotností od 20 kg do méně než 50 kg	1 mg/kg/den	3 mg/kg/den
Děti s tělesnou hmotností od 10 kg do méně než 20 kg	1 mg/kg/den	4 mg/kg/den

Pediatrickí pacienti mladší než 2 roky

Účinnost brivaracetamu u pediatrických pacientů ve věku do 2 let nebyla dosud stanovena. V současnosti dostupné údaje jsou uvedeny v bodě 4.8, 5.1 a 5.2, ale na jejich základě nelze učinit žádné doporučení ohledně dávkování.

Způsob podání

- Intravenózní bolus: brivaracetam může být podáván bez ředění jako intravenózní bolus.
- Intravenózní infuze: brivaracetam může být naředěn kompatibilním roztokem k naředění a podáván 15minutovou intravenózní infuzí (viz bod 6.6). Tento léčivý přípravek nesmí být mísen s jinými léčivými přípravky.

Podávání brivaracetamu bolusovou injekcí nebo intravenózní infuzí nebylo studováno při akutních stavech, např. status epilepticus, a proto se při takových stavech nedoporučuje.

4.3 Kontraindikace

Hypersenzitivita na léčivou látku, jiné deriváty pyrrolidonu nebo na kteroukoli pomocnou látku uvedenou v bodě 6.1.

4.4 Zvláštní upozornění a opatření pro použití

Sebevražedné myšlenky a chování

Sebevražedné myšlenky a chování byly hlášeny v několika indikacích u pacientů léčených antiepileptiky, včetně brivaracetamu. Metaanalýza randomizovaných placebem kontrolovaných klinických studií s antiepileptiky prokázala mírně zvýšené riziko sebevražedných myšlenek a chování. Mechanismus vzniku není znám a dostupné údaje nevylučují možnost zvýšeného rizika u brivaracetamu.

Proto u pacientů mají být sledovány příznaky sebevražedných představ a chování a zvážena vhodná léčba. Pacienti (a osoby poskytující pacientům péči) mají být upozorněni na to, že v případě výskytu příznaků sebevražedného myšlení či chování mají vyhledat lékařskou pomoc. Viz také bod 4.8, pediatrické údaje.

Porucha funkce jater

Jsou k dispozici omezené klinické údaje o použití brivaracetamu u pacientů s již existující poruchou funkce jater. U pacientů s poruchou funkce jater se doporučuje úprava dávky (viz bod 4.2).

Závažné kožní nežádoucí účinky (severe cutaneous adverse reactions, SCAR)

Závažné kožní nežádoucí účinky (SCAR), zahrnující Stevensův-Johnsonův syndrom (SJS), který může být život ohrožující nebo fatální, byly hlášeny u pacientů léčených briviacetamem. V době preskripce mají být pacienti informováni o známkách a příznacích a mají být kvůli kožním reakcím

pečlivě sledování. Pokud se objeví příznaky naznačující tyto reakce, je třeba brivaracetam okamžitě vysadit a zvážit alternativní léčbu.

Pomocné látky

Tento léčivý přípravek obsahuje 19,1 mg sodíku v injekční lahvičce, což odpovídá 1 % doporučeného maximálního denního příjmu sodíku potravou podle WHO pro dospělého, který činí 2 g sodíku.

4.5 Interakce s jinými léčivými přípravky a jiné formy interakce

Formální studie interakcí byly provedeny pouze u dospělých pacientů.

Farmakodynamické interakce

Současná léčba s levetiracetamem

V klinických studiích (ačkoli počet je velmi omezený) nebyl pozorován žádný přínos brivaracetamu versus placebo u pacientů současně užívajících levetiracetam. Nebyly doloženy žádné další údaje ohledně bezpečnosti a snášenlivosti (viz bod 5.1).

Interakce s alkoholem

Ve studii farmakokinetických a farmakodynamických interakcí mezi brivaracetamem v jednorázové dávce 200 mg a ethanolem v kontinuální infuzi 0,6 g/l u zdravých subjektů nenastala žádná farmakokinetická interakce, ale brivaracetam přibližně zdvojnásobil účinky alkoholu na psychomotorické funkce, pozornost a paměť. Podávání brivaracetamu s alkoholem se nedoporučuje.

Farmakokinetické interakce

Účinky jiných léčivých přípravků na farmakokinetiku brivaracetamu

In vitro údaje naznačují, že brivaracetam má nízký interakční potenciál. Hlavní metabolickou cestou brivaracetamu je na CYP nezávislá hydrolyza. Druhá cesta zahrnuje hydroxylaci, která je zprostředkována CYP2C19 (viz bod 5.2).

Plazmatické koncentrace brivaracetamu se mohou zvýšit, je-li současně podáván se silnými inhibitory CYP2C19 (jako flukonazol, fluvoxamin), ale riziko klinicky významné interakce zprostředkované CYP2C19 je považováno za nízké. K dispozici jsou omezené klinické údaje, ze kterých vyplývá, že současné podávání kanabidiolu může zvýšit hladinu brivaracetamu v plazmě, pravděpodobně prostřednictvím inhibice CYP2C19, ale klinický význam je nejistý.

Rifampicin

U zdravých dobrovolníků současné podávání silného induktoru enzymů rifampicinu (600 mg/den po dobu 5 dnů) snížilo plochu pod křivkou plasmatických koncentrací brivaracetamu (AUC) o 45 %. Předepisující lékaři musí zvážit úpravu dávky brivaracetamu u pacientů, u kterých se zahajuje nebo ukončuje léčba rifampicinem.

Antiepileptika se silnou indukcí enzymů

Plazmatické koncentrace brivaracetamu klesají při současném podávání s antiepileptiky silně indukující enzymy (karbamazepin, fenobarbital, fenytoin), ale není nutná žádná úprava dávky (viz tabulka 1).

Jiné induktory enzymů

Očekává se, že jiné silné induktory enzymů (jako třezalka tečkovaná (*Hypericum perforatum*)) mohou také snížit systémovou expozici brivaracetamu. Proto zahájení nebo ukončení léčby třezalkou tečkovanou má být provedeno s opatrností.

Účinek brivaracetamu na jiné léčivé přípravky

Brivaracetam podávaný v dávkách 50 mg nebo 150 mg/den neovlivňoval AUC midazolamu (metabolizován CYP3A4). Riziko klinicky relevantních CYP3A4 interakcí je považováno za nízké.

Studie *in vitro* prokázaly, že brivaracetam vykazuje malou nebo žádnou inhibici izoforem CYP450 s výjimkou CYP2C19. Brivaracetam může zvyšovat plazmatické koncentrace léčivých přípravků metabolizovaných CYP2C19 (např. lanzoprazol, omeprazol, diazepam). Při zkoušení *in vitro* brivaracetam neindukoval CYP1A1/2, ale indukoval CYP3A4 a CYP2B6. Žádná CYP3A4 indukce nebyla nalezena *in vivo* (viz midazolam výše). CYP2B6 indukce nebyla zkoumána *in vivo* a brivaracetam může snižovat plazmatické koncentrace léčivých přípravků metabolizovaných CYP2B6 (např. efavirenz). *In vitro* interakční studie k určení potenciálních inhibičních účinků na transportéry vedly k závěru, že nedochází k žádným klinicky významným účinkům s výjimkou OAT3. *In vitro* brivaracetam inhibuje OAT3 s poloviční maximální inhibiční koncentrací 42x vyšší, než je C_{max} při nejvyšší klinické dávce. Brivaracetam v dávce 200 mg/den může zvýšit plazmatické koncentrace léčivých přípravků transportovaných OAT3.

Antiepileptika

Potenciální interakce mezi brivaracetamem (50 mg/den až 200 mg/den) a jinými antiepileptiky byly zkoumány v souhrnné analýze plazmatických lékových koncentrací ze všech studií fáze 2-3 a v populační farmakokinetické analýze v placebem kontrolovaných klinických studiích fáze 2-3 a ve vyhrazených studiích lékových interakcí (pro následující antiepileptika: karbamazepin, lamotrigin, fenytoin a topiramát). Účinek vzájemných interakcí na plazmatickou koncentraci je shrnut v tabulce 1 (zvýšení je označeno jako “↑” a snížení jako “↓” plocha pod křivkou plazmatické koncentrace v průběhu času jako „AUC“, maximální pozorovaná koncentrace jako „ C_{max} “).

Tabulka 1: Farmakokinetické interakce mezi brivaracetamem a jinými antiepileptiky

Současně podávané antiepileptikum	Vliv antiepileptika na koncentraci brivaracetamu v plazmě	Vliv brivaracetamu na koncentraci antiepileptika v plazmě
Karbamazepin	AUC 29 % ↓ C_{max} 13 % ↓ není nutná žádná úprava dávky	karbamazepin - žádný epoxid karbamazepinu ↑ (viz níže) není nutná žádná úprava dávky
Klobazam	žádné údaje	žádný
Klonazepam	žádné údaje	žádný
Lacosamid	žádné údaje	žádný
Lamotrigin	žádný	žádný
Levetiracetam	žádný	žádný
Oxkarbazepin	žádný	žádný (monohydroxyderivát, MHD)
Fenobarbital	AUC 19 % ↓ není nutná žádná úprava dávky	žádný
Fenytoin	AUC 21 % ↓ není nutná žádná úprava dávky	žádný ^a AUC 20 % ↑ ^a C_{max} 20 % ↑
Pregabalin	žádné údaje	žádný
Topiramát	žádný	žádný
Kyselina valproová	žádný	žádný
Zonisamid	žádné údaje	žádný

^a na základě studie týkající se podávání supratherapeutické dávky brivaracetamu 400 mg/den

Karbamazepin

Brivaracetam je středně účinný reverzibilní inhibitor epoxidové hydrolázy vyvolávající zvýšenou koncentraci epoxidu karbamazepinu, aktivního metabolitu karbamazepinu. V kontrolovaných klinických studiích vzrostla plazmatická koncentrace epoxidu karbamazepinu v průměru o 37 %, 62 % a 98 % s malou variabilitou při dávkách brivaracetamu odpovídajících 50 mg/den, 100 mg/den, resp. 200 mg/den. Nebyla pozorována žádná bezpečnostní rizika. Nebyl žádný aditivní účinek brivaracetamu a valproátu na AUC u epoxidu karbamazepinu.

Perorální kontraceptiva

Současné podávání brivaracetamu (100 mg/den) spolu s perorálním kontraceptivem obsahujícím ethinylestradiol (0,03 mg) a levonorgestrel (0,15 mg) neovlivňovalo farmakokinetiku žádné látky. Když byl brivaracetam současně podáván v dávce 400 mg/den (dvojnásobek doporučené maximální

denní dávky) současně s perorálním kontraceptivem obsahujícím ethinylestradiol (0,03 mg) a levonorgestrel (0,15 mg), bylo pozorováno snížení AUC estrogenu o 27 % a snížení AUC progestinu o 23 %, a to bez dopadu na potlačení ovulace. Obecně nenastala žádná změna v profilech koncentrací v čase u endogenních markerů estradiolu, progesteronu, luteinizačního hormonu (LH), folikuly stimulujícího hormonu (FSH) a globulinu vázajícího pohlavní hormony (SHBG).

4.6 Fertilita, těhotenství a kojení

Ženy ve fertilním věku

Lékaři by měli prodiskutovat plánované rodičovství a antikoncepci se ženami ve fertilním věku, které užívají brivaracetam (viz Těhotenství).

Jestliže se žena rozhodne otěhotnět, užívání brivaracetamu by mělo být opět přehodnoceno.

Těhotenství

Riziko spojené s epilepsií a s antiepileptiky obecně

U všech antiepileptik bylo prokázáno, že mezi potomky léčených žen s epilepsií je prevalence malformací dvakrát až třikrát vyšší, než je přibližně 3% výskyt malformací v běžné populaci. V léčené populaci byl pozorován nárůst malformací při polyterapii, ale rozsah, za který odpovídá léčba a/nebo základní onemocnění, nebyl objasněn. Přerušování antiepileptické léčby může vést k exacerbaci onemocnění, které může poškodit matku i plod.

Riziko spojené s brivaracetamem

K dispozici je omezené množství údajů o použití brivaracetamu u těhotných žen. Nejsou k dispozici žádné údaje o placentárním transferu u člověka, ale brivaracetam rychle prochází placentou u potkanů (viz bod 5.3). Potenciální riziko u člověka není známo. Studie na zvířatech neprokázaly žádný teratogenní potenciál brivaracetamu (viz bod 5.3).

Brivaracetam byl užíván v klinických studiích jako přídatná terapie a když byl užíván společně s karbamazepinem, vedl v závislosti na dávce k nárůstu koncentrace aktivního metabolitu, epoxidu karbamazepinu (viz bod 4.5). Nejsou k dispozici dostatečné údaje k určení klinického významu tohoto účinku v těhotenství.

Z preventivních důvodů se brivaracetam nemá užívat během těhotenství, pokud to není klinicky nezbytně nutné (pokud přínos pro matku jasně převáží potenciální riziko pro plod).

Kojení

Brivaracetam se vylučuje do mateřského mléka. Je nutno učinit rozhodnutí, zda přerušit kojení nebo přerušit podávání brivaracetamu, přičemž je třeba zhodnotit přínos léku pro matku. V případě současného podávání brivaracetamu a epoxidu karbamazepinu by se mohlo vylučování množství epoxidu karbamazepinu do mateřského mléka zvýšit. Není k dispozici dostatek údajů k určení klinického významu.

Fertilita

Nejsou k dispozici žádné údaje o účinku brivaracetamu na fertilitu u člověka. U potkanů nebyl při léčbě brivaracetamem pozorován žádný účinek na fertilitu (viz bod 5.3).

4.7 Účinky na schopnost řídit a obsluhovat stroje

Brivaracetam má malý nebo mírný vliv na schopnost řídit nebo obsluhovat stroje.

Vzhledem k možné rozdílné individuální citlivosti mohou někteří pacienti pociťovat somnolenci, závratě nebo jiné příznaky související s centrálním nervovým systémem (CNS). Pacientům je nutno doporučit neřídit vozidlo a neobsluhovat jiné potenciálně nebezpečné stroje, dokud se neseznámí s účinky brivaracetamu na vykonávání těchto aktivit.

4.8 Nežádoucí účinky

Souhrnný bezpečnostní profil

Nejčastěji hlášené nežádoucí účinky (>10 %) při léčbě brivaracetamem byly somnolence (14,3 %) a závrať (11,0 %). Byly obvykle mírné až střední intenzity. Somnolence a únava byly hlášeny ve vyšší míře při zvyšující se dávce.

Frekvence ukončení léčby z důvodu nežádoucích účinků byly 3,5 %, 3,4 % a 4,0 % u pacientů randomizovaných k užívání brivaracetamu v příslušné dávce 50 mg/den, 100 mg/den a 200 mg/den, a 1,7 % pro pacienty randomizované k užívání placeba. Nežádoucím účinkem, který vedl nejčastěji k ukončení léčby brivaracetamem, byly závrať (0,8 %) a konvulze (0,8 %).

Seznam nežádoucích účinků v tabulce

V níže uvedené tabulce jsou nežádoucí účinky, které byly identifikovány na základě přehledu bezpečnostní databáze ze tří placebem kontrolovaných studií s pevnou dávkou u subjektů ≥ 16 let z postmarketingového sledování, uvedeny podle tříd orgánových systémů a podle četnosti. Četnosti jsou definovány následovně: velmi časté ($\geq 1/10$), časté ($\geq 1/100$ až $< 1/10$), méně časté ($\geq 1/1\ 000$ až $< 1/100$) a není známo (z dostupných údajů nelze určit). V každé skupině četností jsou nežádoucí účinky seřazeny podle klesající závažnosti.

Třídy orgánových systémů	Četnost	Nežádoucí účinky
Infekce a infestace	časté	chřipka
Poruchy krve a lymfatického systému	méně časté	neutropenie
Poruchy imunitního systému	méně časté	hypersenzitivní reakce typu I
Poruchy metabolismu a výživy	časté	snížená chuť k jídlu
Psychiatrické poruchy	časté	deprese, anxieta, insomnie, iritabilita
	méně časté	sebevražedné představy, psychotické poruchy, agresivita, agitovanost
Poruchy nervového systému	velmi časté	závrať, somnolence
	časté	konvulze, vertigo
Respirační, hrudní a mediastinální poruchy	časté	infekce horních cest dýchacích, kašel
Gastrointestinální poruchy	časté	nauzea, zvracení, zácpa
Poruchy kůže a podkožní tkáň	není známo	Stevensův-Johnsonův syndrom ⁽¹⁾
Celkové poruchy a reakce v místě aplikace	časté	únava

⁽¹⁾ Nežádoucí účinky hlášené na základě postmarketingového sledování.

Popis vybraných nežádoucích účinků

Neutropenie byla hlášena u 0,5 % (6/1099) pacientů s brivaracetamem a u 0 % (0/459) pacientů s placebem. Čtyři z těchto subjektů měly snížený počet neutrofilů ve výchozím stavu a po zahájení léčby brivaracetamem došlo k dalšímu snížení počtu neutrofilů. Žádný z těchto 6 případů neutropenie nebyl závažný, nevyžadoval speciální léčbu ani nevedl k ukončení léčby brivaracetamem a žádný neměl přidružené infekce.

Sebevražedné představy byly hlášeny u 0,3 % (3/1099) pacientů s brivaracetamem a u 0,7 % (3/459) pacientů s placebem. V krátkodobých klinických studiích brivaracetamu u pacientů s epilepsií nedošlo k žádnému případu dokonané sebevraždy a sebevražedného pokusu, nicméně oboje bylo hlášeno v otevřených prodloužených studiích (viz bod 4.4).

V průběhu klinického vývoje byly hlášeny reakce podobné časným hypersenzitivním reakcím typu I u malého počtu pacientů s brivaracetamem (9/3022).

Nežádoucí účinky spojené s intravenózním podáním se obecně jeví jako podobné těm, které jsou pozorovány po perorálním podání. Intravenózní podání bylo spojené s bolestí v místě aplikace u 2,8 % pacientů.

Pediatrická populace

Bezpečnostní profil brivaracetamu pozorovaný u dětí ve věku od 1 měsíce odpovídal bezpečnostnímu profilu pozorovanému u dospělých. V otevřených, nekontrolovaných, dlouhodobých studiích byly sebevražedné představy hlášeny u 4,7 % pediatrických pacientů (posuzováno od 6 let výše, častěji u dospívajících) v porovnání s 2,4 % případů u dospělých a poruchy chování byly hlášeny u 24,8 % pediatrických pacientů v porovnání s 15,1 % u dospělých. Většina příhod byla mírná nebo středně intenzivní, nebyla závažná a nevedla k vysazení hodnoceného léku. Dalším nežádoucím účinkem hlášeným u dětí byla psychomotorická hyperaktivita (4,7 %).

U dětí ve věku od 1 měsíce do < 4 let nebyly v porovnání se staršími pediatrickými skupinami identifikovány žádné specifické vzorce nežádoucích účinků (AE). Nebyly zjištěny žádné významné bezpečnostní informace, které by naznačovaly zvyšující se výskyt konkrétního AE v této věkové skupině. Jelikož údaje, které jsou k dispozici u dětí mladších 2 let, jsou omezeny, brivaracetam není v tomto věkovém rozmezí indikován. Jsou k dispozici omezené klinické údaje u novorozenců.

Starší pacienti:

Ze 130 starších subjektů zahrnutých do fáze 2/3 vývojového programu brivaracetamu (44 s epilepsií) bylo 100 ve věku 65-74 let a 30 ve věku 75-84 let. Bezpečnostní profil u starších pacientů se zdá být podobný bezpečnostnímu profilu pozorovanému u mladších dospělých pacientů.

Hlášení podezření na nežádoucí účinky

Hlášení podezření na nežádoucí účinky po registraci léčivého přípravku je důležité. Umožňuje to pokračovat ve sledování poměru přínosů a rizik léčivého přípravku. Zadáme zdravotnické pracovníky, aby hlásili podezření na nežádoucí účinky prostřednictvím **národního systému hlášení nežádoucích účinků uvedeného v [Dodatku V](#)**.

4.9 Předávkování

Příznaky

Je k dispozici omezená klinická zkušenost s předávkováním brivaracetamem u člověka. U zdravých subjektů, které užily jednotlivou dávku 1400 mg brivaracetamu, byla hlášena somnolence a závrať. Po uvedení přípravku na trh byly po předávkování brivaracetamem hlášeny tyto nežádoucí účinky: nauzea, vertigo, porucha rovnováhy, úzkost, únava, podrážděnost, agrese, insomnie, deprese a sebevražedné myšlenky. Nežádoucí účinky spojované s předávkováním brivaracetamem obecně odpovídaly známým nežádoucím účinkům.

Léčba předávkování

Není k dispozici žádné specifické antidotum pro předávkování brivaracetamem. Léčba předávkování zahrnuje obecná podpůrná opatření. Protože se močí vylučuje méně než 10 % brivaracetamu, neočekává se, že hemodialýza významně zvýší clearance brivaracetamu (viz bod 5.2).

5. FARMAKOLOGICKÉ VLASTNOSTI

5.1 Farmakodynamické vlastnosti

Farmakoterapeutická skupina: antiepileptika, jiná antiepileptika, ATC kód: N03AX23

Mechanismus účinku

Brivaracetam vykazuje vysokou a selektivní afinitu k 2A proteinu synaptických vezikul (SV2A),

transmembránový glykoprotein byl nalezen na presynaptické úrovni v neuronech a v endokrinních buňkách. Ačkoli přesnou roli tohoto proteinu je ještě nutno objasnit, bylo prokázáno, že moduluje exocytózu neurotransmiterů. Má se za to, že vazba na SV2A představuje primární mechanismus antikonzulzivní aktivity brivaracetamu.

Klinická účinnost a bezpečnost

Účinnost brivaracetamu při přidatné terapii parciálních záchvatů (partial onset seizures-POS) byla stanovena ve 3 randomizovaných dvojitě zaslepených placebem kontrovaných multicentrických klinických studiích s pevnou dávkou u subjektů ve věku 16 let a starších. Denní dávka brivaracetamu se v těchto studiích pohybovala v rozsahu 5 až 200 mg/den. Všechny studie začínaly základní periodou trvající 8 týdnů, následovanou 12 týdnů trvající léčebnou periodou bez titrace ve smyslu zvyšování dávky. 1558 pacientů dostávalo lék ze studie, z toho 1099 dostávalo brivaracetam. Kritéria pro zařazení do studie vyžadovala, aby měli pacienti nekontrované parciální záchvaty navzdory léčbě buď 1, nebo 2 současně podávanými antiepileptiky. Bylo požadováno, aby pacienti prodělali přinejmenším 8 parciálních záchvatů během základní periody. Primárními cílovými parametry u studie fáze 3 bylo procento snížení frekvence POS oproti placebo a poměr respondérů s dosaženou 50% odpovědí založený na 50% snížení frekvence POS od výchozího stavu.

Nejčastěji užívanými antiepileptiky na začátku studie byly karbamazepin (40,6 %), lamotrigin (25,2 %), valproát (20,5 %), oxkarbazepin (16,0 %), topiramát (13,5 %), fenytoin (10,2 %) a levetiracetam (9,8 %). Medián výchozí frekvence záchvatů napříč 3 studiemi byl 9 záchvatů během 28 dní. Pacienti měli epilepsii v průměru přibližně 23 let.

Výsledky účinnosti jsou shrnuty v tabulce 2. Celkově byl brivaracetam účinný při přidatné terapii parciálních záchvatů u pacientů ve věku 16 let a starších v dávce mezi 50 mg/den a 200 mg/den.

Tabulka 2: Výsledky účinnosti pro frekvenci parciálních záchvatů během 28 dní

Studie	Placebo	Brivaracetam * statisticky signifikantní (hodnota p)		
		50 mg/den	100 mg/den	200 mg/den
Studie N01253⁽¹⁾				
	n = 96	n = 101		
Podíl pacientů s alespoň 50% snížením frekvence záchvatů	16,7	32,7* (p=0,008)	~	~
Procentuální snížení oproti placebo (%)	NA	22,0 (p=0,004)	~	~
Studie N01252⁽¹⁾				
	n = 100	n = 99	n = 100	
Podíl pacientů s alespoň 50% snížením frekvence záchvatů	20,0	27,3 (p=0,372)	36,0 ⁽²⁾ (p=0,023)	~
Procentuální snížení oproti placebo (%)	NA	9,2 (p=0,274)	20,5 ⁽²⁾ (p=0,010)	~
Studie N01358				
	n = 259		n = 252	n=249
Podíl pacientů s alespoň 50% snížením frekvence záchvatů	21,6	~	38,9* (p<0,001)	37,8* (p<0,001)
Procentuální snížení oproti placebo (%)	NA	~	22,8* (p<0,001)	23,2* (p<0,001)

n = randomizovaní pacienti, kteří dostali nejméně 1 dávku léčiva ve studii

~ dávka nebyla studována

*statisticky významné

⁽¹⁾ Přibližně 20 % pacientů dostávalo současně levetiracetam

⁽²⁾ Primární výsledek pro N01252 nedosáhl statistické významnosti na základě sekvenčního zkoušení. Dávka 100 mg/den byla nominálně významná.

V klinických studiích bylo vyšší snížení frekvence záchvatů oproti placebo při dávce 100 mg/den než při dávce 50 mg/den. Na rozdíl od na dávce závislého zvýšení výskytu somnolence a únavy, měl brivaracetam v dávce 50 mg/den a 100 mg/den podobný bezpečnostní profil včetně nežádoucích účinků se vztahem k CNS a při dlouhodobém užívání.

Obrázek 1 ukazuje procento pacientů (s výjimkou pacientů současně užívajících levetiracetam) podle kategorie snížení frekvence POS během 28 dní od výchozího stavu ve všech 3 studiích. Pacienti s více než 25% zvýšením parciálních záchvatů jsou uvedeni zcela nalevo jako „horší“. Pacienti se zlepšením procentuálního snížení frekvence POS od výchozího stavu jsou uvedeni ve 4 kategoriích napravo. Procento pacientů s nejméně 50% snížením četnosti záchvatu bylo 20,3 %, 34,2 %, 39,5 %, a 37,8 % pro placebo, 50 mg/den, 100 mg/den a 200 mg/den (v tomto pořadí).

Obrázek 1: Podíl pacientů s brivaracetamem a placebem podle kategorie odpovědi záchvatů po dobu 12 týdnů napříč všemi třemi dvojitě zaslepenými pivotními klinickými studiemi

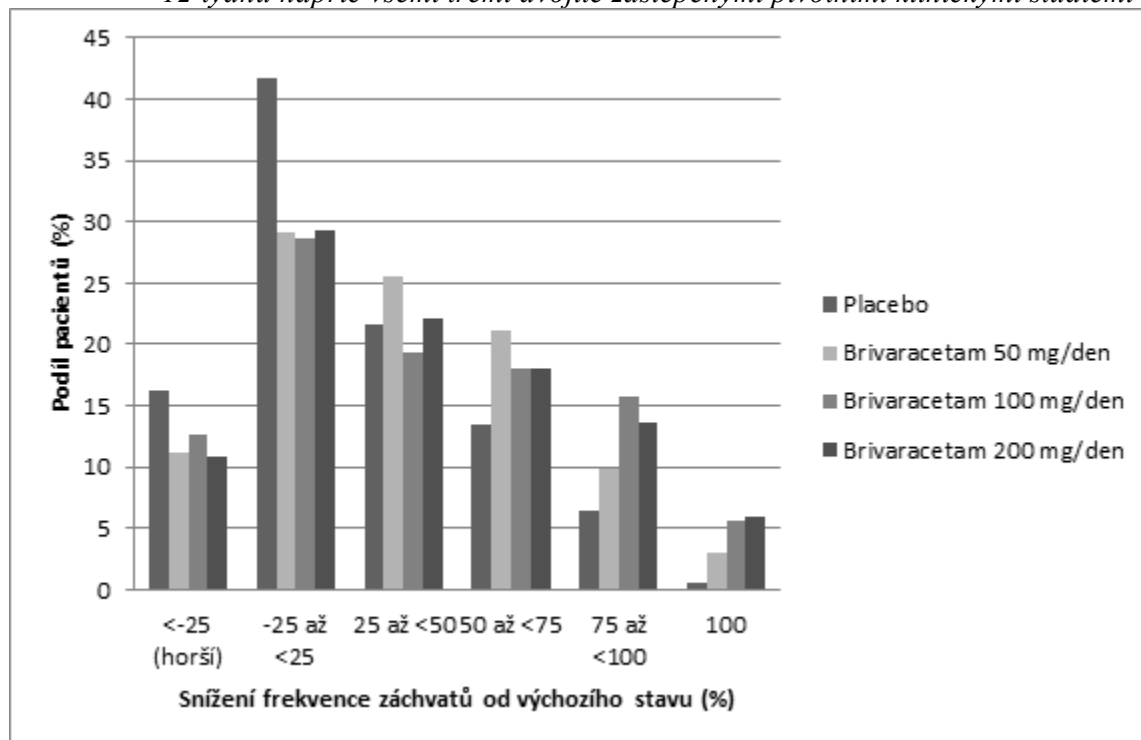

V souhrnné analýze tří pivotních klinických studií nebyly pozorovány žádné rozdíly v účinnosti (měřené jako podíl pacientů s alespoň 50% snížením frekvence záchvatů, 50% responder rate) v rozmezí dávek 50 mg/den až 200 mg/den, když je brivaracetam zkombinován s antiepileptiky vyvolávajícími nebo nevyvolávajícími indukci enzymů.

V klinických studiích dosáhlo stavu bez záchvatů 2,5 % (4/161), 5,1 % (17/332) a 4,0 % (10/249) pacientů s brivaracetamem v dávce odpovídající 50 mg/den, 100 mg/den a 200 mg/den, a to během léčebné periody v trvání 12 týdnů ve srovnání s 0,5 % (2/418) pacientů s placebem.

Zlepšení v mediánu procentuálního snížení frekvence záchvatů od začátku léčby za 28 dní bylo pozorováno u pacientů s typem záchvatů IC (sekundárně generalizované tonicko-klonické záchvaty) ve výchozím stavu léčených brivaracetamem, 66,6 % (n=62), 61,2 % (n=100) a 82,1 % (n=75) z pacientů s brivaracetamem v odpovídající dávce 50 mg/den, 100 mg/den a 200 mg/den ve srovnání s placebem 33,3 % (n=115).

Účinnost brivaracetamu v monoterapii nebyla ještě stanovena. V monoterapii se použití brivaracetamu nedoporučuje.

Léčba levetiracetamem

Ve 2 randomizovaných placebem kontrolovaných klinických studiích fáze 3 byl levetiracetam podáván jako současně podávané antiepileptikum asi u 20 % pacientů. Ačkoli je počet subjektů limitován, nebyl u pacientů, kteří současně užívali levetiracetam, pozorován žádný přínos brivaracetamu oproti placebu, který by reflektoval kompetici na vazebném místě SV2A. Nebyly zjištěny žádné další okolnosti týkající se bezpečnosti a snášenlivosti.

Ve třetí studii předem specifikovaná analýza prokázala účinnost vůči placebo pro dávky 100 mg/den a 200 mg/den u pacientů předtím užívajících levetiracetam. Nižší účinnost pozorovaná u těchto pacientů ve srovnání s pacienty neužívajícími levetiracetam byla pravděpodobně důsledkem vyššího počtu použitých předchozích antiepileptik a vyšší výchozí hodnoty frekvence záchvatů.

Starší pacienti (65 let a starší)

Tři pivotní dvojitě zaslepené placebem kontrolované klinické studie zahrnovaly 38 starších pacientů ve věku mezi 65 a 80 roky. Třebaže jsou údaje omezené, účinnost byla srovnatelná s účinností u mladších subjektů.

Otevřené prodloužené studie

Napříč všemi studiemi bylo zahrnuto do dlouhodobých otevřených prodloužených studií 81,7 % pacientů, kteří dokončili randomizované studie. Od vstupu do randomizovaných studií bylo 5,3 % subjektů s brivaracetamem po dobu 6 měsíců (n=1500) bez záchvatů ve srovnání s 4,6 % a 3,7 % u subjektů exponovaných po dobu odpovídající 12 měsíců (n=1188), resp. 24 měsíců (n=847). Nicméně protože vysoký podíl subjektů (26 %) přerušil léčbu v otevřených studiích kvůli nedostatečné účinnosti, mohlo dojít ke zkreslení (selekční bias), protože subjekty, které zůstaly ve studii, reagovaly lépe než ty, které předčasně ukončily.

U pacientů, kteří byli sledováni v otevřených prodloužených studiích po dobu až 8 let, byl bezpečnostní profil podobný profilu pozorovanému v krátkodobých placebem kontrolovaných klinických studiích.

Pediatrická populace

U dětí ve věku 2 roky a starších mají parciální záchvaty podobnou patofyziologii jako u dospívajících a dospělých. Zkušenosti s antiepileptiky naznačují, že výsledky studií účinnosti prováděných u dospělých mohou být extrapolovány na děti směrem dolů až na věk 2 roky, pokud byly stanoveny úpravy pediatrických dávek a byla prokázána bezpečnost (viz body 5.2 a 4.8). Dávky u pacientů ve věku od 2 let byly definovány úpravami dávky podle tělesné hmotnosti, které byly stanoveny tak, aby byly dosaženy podobné plazmatické koncentrace jako u dospělých, kteří užívají účinné dávky (bod 5.2).

Dlouhodobá, nekontrolovaná, otevřená studie hodnotící bezpečnost zahrnovala děti (ve věku od 1 měsíce do méně než 16 let), které pokračovaly v léčbě po dokončení farmakokinetické studie (viz bod 5.2), děti, které pokračovaly v léčbě po dokončení i.v. (intravenózní) studie bezpečnosti, a děti zařazené přímo do studie hodnotící bezpečnost. Děti, které byly zařazené přímo, dostávaly počáteční dávku brivaracetamu 1 mg/kg/den a v závislosti na odpovědi a snášenlivosti se dávka zvýšila až na 5 mg/kg/den zdvojnásobením dávky v týdenních intervalech. Žádné dítě nedostalo vyšší dávku než 200 mg/den. U dětí s tělesnou hmotností 50 kg nebo vyšší byla počáteční dávka brivaracetamu 50 mg/den a v závislosti na odpovědi a snášenlivosti byla dávka zvýšena až na maximální dávku 200 mg/den s týdenním zvýšením dávky o 50 mg/den.

Ze sdružených údajů z otevřených studií hodnotících bezpečnost a farmakokinetiku dostalo 186 dětí s parciálními záchvaty ve věku od 1 měsíce < 16 let v přídatné terapii brivaracetam, z nichž 149 bylo léčeno po dobu ≥ 3 měsíců, 138 po dobu ≥ 6 měsíců, 123 po dobu ≥ 12 měsíců, 107 po dobu ≥ 24 měsíců a 90 po dobu ≥ 36 měsíců.

Evropská agentura pro léčivé přípravky udělila odklad povinnosti předložit výsledky studií s brivaracetamem u jedné nebo více podskupin pediatrické populace s epilepsií s parciálními záchvaty. (informace o použití u dětí viz bod 4.2).

5.2 Farmakokinetické vlastnosti

Brivaracetam potahované tablety, perorální roztok a roztok pro intravenózní injekci vykazují identickou AUC, zatímco maximální plazmatická koncentrace je mírně vyšší po intravenózním podání. Brivaracetam vykazuje lineární a na čase nezávislou farmakokinetiku s nízkou intra-

a interindividuální variabilitou a dále úplnou absorpcí, nízkou vazbu na proteiny, renální exkrecí po rozsáhlé biotransformaci a farmakologicky inaktivní metabolity.

Absorpce

Brivaracetam je rychle a úplně absorbován po perorálním podání a absolutní biologická dostupnost je přibližně 100 %. Medián t_{max} pro tablety užívané bez jídla je 1 hodina (rozsah t_{max} je 0,25 až 3 h).

Současné podávání s jídlem s vysokým obsahem tuků zpomalilo rychlost absorpce (medián t_{max} 3 h) a snížilo maximální plazmatickou koncentraci (37% pokles) brivaracetamu, přičemž rozsah absorpce zůstal nezměněn.

Distribuce

Brivaracetam se slabě váže (≤ 20 %) na plazmatické proteiny. Distribuční objem je 0,5 l/kg, což je hodnota blízká celkovému množství tělesné vody.

Buněčné membrány jsou pro brivaracetam vysoce permeabilní z důvodu jeho lipofilie (log P).

Biotransformace

Brivaracetam je primárně metabolizován hydrolyzou své amidové části za vzniku odpovídající karboxylové kyseliny (přibližně 60% eliminace) a sekundárně hydroxylací propylového vedlejšího řetězce (přibližně 30 % eliminace). Hydrolyza amidové části vedoucí ke vzniku metabolitu povahy karboxylové kyseliny (34 % dávky v moči) je podporována jaterní a mimojaterní amidázou. *In vitro* je hydroxylace brivaracetamu zprostředkována v první řadě CYP2C19. Oba metabolity jsou dále metabolizovány za vzniku běžné hydroxylované kyseliny vznikající převážně hydroxylací postranního propylového řetězce metabolitu karboxylové kyseliny (zprostředkována hlavně CYP2C9). *In vivo* u člověka s neúčinnou mutací CYP2C19 se tvorba hydroxymetabolitu snižuje 10x, zatímco samotný brivaracetam se zvyšuje o 22 % nebo 42 % u jedinců s jednou nebo s oběma mutovanými alelami. Tři metabolity nejsou farmakologicky aktivní.

Eliminace

Brivaracetam je eliminován primárně metabolizací a vylučováním močí. Více než 95 % dávky včetně metabolitů se vylučuje do moči během 72 hodin po požití. Méně než 1 % dávky se vylučuje stolicí a méně než 10 % brivaracetamu se vylučuje beze změny močí. Terminální plazmatický poločas ($t_{1/2}$) je přibližně 9 hodin. Celková plazmatická clearance byla u pacientů odhadnuta na 3,6 l/hod.

Linearita

Farmakokinetika je úměrná dávce od 10 do nejméně 600 mg.

Interakce s léčivými přípravky

Brivaracetam je eliminován více cestami, včetně vylučování ledvinami, na CYP nezávislou hydrolyzou a CYP zprostředkovanou oxidací. *In vitro* brivaracetam není u člověka substrátem lidského P-glykoproteinu (P-gp), proteinů vícečetné lékové rezistence (MRP – multidrug resistance proteins) 1 a 2 a pravděpodobně ani polypeptidového transportéru organických aniontů 1B1 (OATP1B1) a OATP1B3.

Testy *in vitro* ukázaly, že metabolismus brivaracetamu by neměl být významně ovlivněn žádným CYP inhibítorem (např. CYP1A, CYP2C8, CYP2C9, CYP2D6 a CYP3A4).

Brivaracetam *in vitro* nebyl inhibítorem CYP1A2, CYP2A6, CYP2B6, CYP2C8, CYP2C9, CYP2D6, CYP3A4 ani transportéru P-gp, BCRP, BSEP, MRP2, MATE-K, MATE-1, OATP1B1, OATP1B3, OAT1 a OCT1 v klinicky relevantních koncentracích. *In vitro* brivaracetam neindukoval CYP1A2.

Farmakokinetika u zvláštních skupin pacientů

Starší pacienti (65 let a starší)

Ve studii u starších pacientů (ve věku 65 až 79 let; s clearance kreatininu 53 až 98 ml/min/1,73 m²), kteří užívali brivaracetam v dávce 400 mg/den s podáváním 2x denně, byl plazmatický poločas brivaracetamu 7,9 hodiny u skupiny ve věku 65 až 75 let a 9,3 hodiny u skupiny >75 let. Plazmatická clearance rovnovážného stavu brivaracetamu byla podobná (0,76 ml/min/kg) jako u mladých zdravých

mužů (0,83 ml/min/kg) (viz bod 4.2).

Porucha funkce ledvin

Studie u subjektů s těžkou poruchou funkce ledvin (clearance kreatininu <30 ml/min/1,73 m² bez nutnosti dialýzy) odhalila, že plazmatická AUC brivaracetamu byla středně zvýšená (+21 %) v poměru ke zdravým subjektům zatímco AUC kyseliny, hydroxymetabolitu a metabolitu hydroxykyseliny byly zvýšeny 3x, 4x, a 21x (v uvedeném pořadí). Renální clearance těchto neaktivních metabolitů byla snížena 10x. Metabolit hydroxykyseliny v neklinických studiích nevyvolal žádné obavy ze strany bezpečnosti. Brivaracetam nebyl studován u pacientů léčených hemodialýzou (viz bod 4.2).

Porucha funkce jater

Farmakokinetická studie u subjektů s cirhózou jater (Child-Pugh třídy A, B, a C) ukázala podobná zvýšení expozice vůči brivaracetamu bez ohledu na závažnost onemocnění (50 %, 57 % a 59 %) v poměru k odpovídajícím zdravým subjektům (viz bod 4.2).

Tělesná hmotnost

Byl odhadnut 40% pokles plazmatické koncentrace ustáleného stavu v rozsahu tělesné hmotnosti od 46 kg do 115 kg. To však není považováno za klinicky významný rozdíl ve farmakokinetice brivaracetamu.

Pohlaví

Nejsou žádné klinicky významné rozdíly ve farmakokinetice brivaracetamu mezi pohlavími.

Rasa

Farmakokinetika brivaracetamu nebyla významně ovlivněna rasou (kavkazská, asijská) při populačním farmakokinetickém modelování u pacientů s epilepsií. Počet pacientů s jiným etnickým pozadím byl omezený.

Farmakokinetické/ farmakodynamické vztahy

EC₅₀ (plazmatická koncentrace brivaracetamu odpovídající 50 % maximálního účinku) byla odhadnuta na 0,57 mg/l. Tato plazmatická koncentrace je mírně nad mediánem expozice po podávání brivaracetamu v dávkách 50 mg/den. Další snížení frekvence záchvatů se dostavuje při zvýšení dávky na 100 mg/den a dosahuje plató při dávce 200 mg/den.

Pediatrická populace

Ve farmakokinetické studii s třítydenním obdobím hodnocení a týdenní fixní třístupňovou titrací ve smyslu zvyšování dávky s použitím perorálního roztoku brivaracetamu bylo hodnoceno 99 subjektů ve věku od 1 měsíce do < 16 let. Brivaracetam byl podáván v týdenních zvyšujících se dávkách přibližně 1 mg/kg/den, 2 mg/kg/den a 4 mg/kg/den. Všechny dávky byly upraveny podle tělesné hmotnosti a nepřekročily maximální dávku 50 mg/den, 100 mg/den a 200 mg/den. Po ukončení období hodnocení mohly být subjekty způsobilé pro vstup do dlouhodobého následného sledování, kde pokračovaly se svou poslední podávanou dávkou (viz bod 4.8). Bylo prokázáno, že plazmatické koncentrace jsou úměrné dávce ve všech věkových skupinách. Populační farmakokinetické modelování bylo provedeno na základě údajů o plazmatické koncentraci sesbíraných v 3týdenní PK studii a probíhající navazující dlouhodobé studii. Do analýzy bylo zařazeno 232 pediatrických pacientů s epilepsií ve věku od 2 měsíců do 17 let. Analýza ukázala, že dávka 5,0 (tělesná hmotnost 10–20 kg) a 4,0 mg/kg/den (tělesná hmotnost 20 – 50 kg) vede ke stejné průměrné plazmatické koncentraci ustáleného stavu jako u dospělých užívajících 200 mg/den. Odhadovaná plazmatická clearance byla 0,96 l/h u dětí s tělesnou hmotností 10 kg, 1,61 l/h u dětí s tělesnou hmotností 20 kg, 2,18 l/h u dětí s tělesnou hmotností 30 kg a 3,19 l/h u dětí s tělesnou hmotností 50 kg. Ve srovnání s tím byla plazmatická clearance u dospělých pacientů (s tělesnou hmotností 70 kg) odhadnuta na 3,58 l/h.

V současné době nejsou k dispozici žádné klinické údaje u novorozenců.

5.3 Předklinické údaje vztahující se k bezpečnosti

Ve farmakologických studiích bezpečnosti měly převládající účinky souvislost s CNS (zejména přechodná deprese CNS a snížení spontánní lokomoční aktivity) a byly pozorovány při násobcích (vyšších než 50x) farmakologicky aktivní dávky brivaracetamu 2 mg/kg. Učení a funkce paměti nebyly neovlivněny.

Nález nepozorované v klinických studiích, ale pozorované v toxikologických studiích s opakovaným podáváním u psů v podobné expozici ke klinické plazmatické AUC, byly hepatotoxické účinky (zejména porfyrie). Toxikologické údaje shromážděné o brivaracetamu a o strukturálně příbuzných sloučeninách ale ukazují, že se jaterní změny u psů vyvinuly působením mechanismů, které nejsou pro člověka relevantní. Žádné nežádoucí změny jater nebyly pozorovány u potkanů a opic při dlouhodobém podávání brivaracetamu s expozicí jasně převyšující AUC expozici 5 až 42x. CNS příznaky u opic (pády, ztráta rovnováhy, těžkopádné pohyby) se vyskytly u 64násobků klinické C_{max} . Tyto účinky byly méně patrné v průběhu času.

Studie genotoxicity neodhalily žádnou mutagenní nebo klastogenní aktivitu. Studie kancerogenity neprokázaly žádný onkogenní potenciál u potkanů, zatímco zvýšený výskyt hepatocelulárních nádorů u myších samců je považován za důsledek negenotoxického fenoménu, známého u hlodavců, jehož mechanismus účinku se vztahuje k indukci jaterních enzymů, podobnou jako po fenobarbitalu.

Brivaracetam neovlivnil fertilitu samic ani samců, neprokázal se žádný teratogenní potenciál u potkanů nebo králíků. Embryotoxicita byla pozorována u králíků při dávce brivaracetamu toxické pro matky s expozicí 8x vyšší než klinická AUC expozice při maximální doporučené dávce. U potkanů bylo prokázáno, že brivaracetam snadno přestupuje transplacentárně a je vylučován do mateřského mléka u kojících samic potkanů v koncentracích podobným plazmatickým koncentracím u matek.

Brivaracetam u potkanů neprokázal žádný potenciál k závislosti.

Studie u juvenilních zvířat

U nedospělých potkanů expoziční hladiny 6-15násobné klinické AUC expozice brivaracetamu při maximální doporučené dávce vyvolávaly vývojové nežádoucí účinky (např. mortalitu, klinické projevy, snížení tělesné hmotnosti a pokles hmotnosti mozku). Neobjevily se žádné nežádoucí účinky na funkci CNS, ani na neuropatologické a histopatologické vyšetření mozku. U juvenilních psů byly brivaracetamem indukované změny spojené s 6násobným zvýšením hladin AUC, podobným změnám pozorovaným u dospělých zvířat. Nebyly pozorovány žádné nežádoucí účinky ve standardních ukazatelích vývoje nebo maturace.

6. FARMACEUTICKÉ ÚDAJE

6.1 Seznam pomocných látek

trihydrát natrium-acetátu
ledová kyselina octová (k úpravě pH)
chlorid sodný
voda pro injekci

6.2 Inkompatibility

Tento léčivý přípravek nesmí být mísen s jinými léčivými přípravky.

6.3 Doba použitelnosti

4 roky.

Po naředení je injekční/infuzní roztok brivaracetamu fyzikálně kompatibilní a chemicky stabilní při mísení s ředidly uvedenými v bodě 6.6 po dobu 24 hodin a při uchovávání v PVC nebo polyolefinových vracích při teplotě až do 25 °C. Z mikrobiologického hlediska má být přípravek použit okamžitě. Není-li použit okamžitě, doba a podmínky uchovávání přípravku po otevření před použitím jsou v odpovědnosti uživatele.

6.4 Zvláštní opatření pro uchovávání

Tento léčivý přípravek nevyžaduje žádné zvláštní podmínky uchovávání. Podmínky uchovávání tohoto léčivého přípravku po jeho naředení jsou uvedeny v bodě 6.3.

6.5 Druh obalu a obsah balení

Skleněné injekční lahvičky (třídy I) o nominální kapacitě 6 ml se silikonizovanou bromobutylovou pryžovou zátkou a Al/polypropylenovým odtrhávacím víčkem. Jedna injekční lahvička na jednorázové podání obsahuje extrahovatelný objem minimálně 5 ml injekčního/infuzního roztoku.

Krabička obsahuje 10 injekčních lahviček.

6.6 Zvláštní opatření pro likvidaci přípravku a pro zacházení s ním

Tento přípravek je pouze pro jednorázové použití, nepoužitý roztok musí být zlikvidován. Přípravek s výskytem částic nebo změnou barvy se nesmí použít. Injekční/infuzní roztok brivaracetamu je fyzikálně kompatibilní a chemicky stabilní při mísení s následujícími ředidly:

Ředidla:

- injekční roztok chloridu sodného o koncentraci 9 mg/ml (0,9%)
- injekční roztok glukózy o koncentraci 50 mg/ml (5%)
- injekční Ringerův roztok s laktátem.

Veškerý nepoužitý léčivý přípravek nebo odpad musí být zlikvidován v souladu s místními požadavky.

7. DRŽITEL ROZHODNUTÍ O REGISTRACI

UCB Pharma S.A.
Allée de la Recherche 60
B-1070 Bruxelles
Belgie

8. REGISTRAČNÍ ČÍSLO/REGISTRAČNÍ ČÍSLA

EU/1/15/1073/022

9. DATUM PRVNÍ REGISTRACE/PRODLOUŽENÍ REGISTRACE

Datum první registrace: 14. ledna 2016
Datum posledního prodloužení registrace: 9. října 2020

10. DATUM REVIZE TEXTU

Podrobné informace o tomto léčivém přípravku jsou k dispozici na webových stránkách Evropské agentury pro léčivé přípravky <https://www.ema.europa.eu>

PŘÍLOHA II

- A. VÝROBCE ODPOVĚDNÝ/VÝROBCI ODPOVĚDNÍ ZA PROPOUŠTĚNÍ ŠARŽÍ**
- B. PODMÍNKY NEBO OMEZENÍ VÝDEJE A POUŽITÍ**
- C. DALŠÍ PODMÍNKY A POŽADAVKY REGISTRACE**
- D. PODMÍNKY NEBO OMEZENÍ S OHLEDEM NA BEZPEČNÉ A ÚČINNÉ POUŽÍVÁNÍ LÉČIVÉHO PŘÍPRAVKU**

A. VÝROBCE ODPOVĚDNÝ/VÝROBCI ODPOVĚDNÍ ZA PROPOUŠTĚNÍ ŠARŽÍ

Název a adresa výrobce odpovědného za propouštění šarží

UCB Pharma S.A.
Chemin du Foriest
B-1420 Braine l'Alleud
Belgie

B. PODMÍNKY NEBO OMEZENÍ VÝDEJE A POUŽITÍ

Výdej léčivého přípravku je vázán na lékařský předpis.

C. DALŠÍ PODMÍNKY A POŽADAVKY REGISTRACE

- **Pravidelně aktualizované zprávy o bezpečnosti (PSUR)**

Požadavky pro předkládání PSUR pro tento léčivý přípravek jsou uvedeny v seznamu referenčních dat Unie (seznam EURD) stanoveném v čl. 107c odst. 7 směrnice 2001/83/ES a jakékoli následné změny jsou zveřejněny na evropském webovém portálu pro léčivé přípravky.

D. PODMÍNKY NEBO OMEZENÍ S OHLEDEM NA BEZPEČNÉ A ÚČINNÉ POUŽÍVÁNÍ LÉČIVÉHO PŘÍPRAVKU

- **Plán řízení rizik (RMP)**

Držitel rozhodnutí o registraci (MAH) uskuteční požadované činnosti a intervence v oblasti farmakovigilance podrobně popsané ve schváleném RMP uvedeném v modulu 1.8.2 registrace a ve veškerých schválených následných aktualizacích RMP.

Aktualizovaný RMP je třeba předložit:

- na žádost Evropské agentury pro léčivé přípravky
- při každé změně systému řízení rizik, zejména v důsledku obdržení nových informací, které mohou vést k významným změnám poměru přínosů a rizik, nebo z důvodu dosažení významného milníku (v rámci farmakovigilance nebo minimalizace rizik).

PŘÍLOHA III
OZNAČENÍ NA OBALU A PŘÍBALOVÁ INFORMACE

A. OZNAČENÍ NA OBALU

ÚDAJE UVÁDĚNÉ NA VNĚJŠÍM OBALU**KRABÍČKA****1. NÁZEV LÉČIVÉHO PŘÍPRAVKU**

Briviact 10 mg potahované tablety
brivaracetamum

2. OBSAH LÉČIVÉ LÁTKY/LÉČIVÝCH LÁTEK

Jedna potahovaná tableta obsahuje brivaracetamum 10 mg.

3. SEZNAM POMOCNÝCH LÁTEK

Obsahuje monohydrát laktózy a laktózu.
Více údajů viz příbalová informace. *(Neuvádí se na krabičkách pro 14 potahovaných tablet)*

4. LÉKOVÁ FORMA A OBSAH BALENÍ

14 potahovaných tablet
56 potahovaných tablet
100 x 1 potahovaná tableta
14 x 1 potahovaná tableta

5. ZPŮSOB A CESTA/CESTY PODÁNÍ

Před použitím si přečtěte příbalovou informaci.
Perorální podání

6. ZVLÁŠTNÍ UPOZORNĚNÍ, ŽE LÉČIVÝ PŘÍPRAVEK MUSÍ BÝT UCHOVÁVÁN MIMO DOHLED A DOSAH DĚTÍ

Uchovávejte mimo dohled a dosah dětí.

7. DALŠÍ ZVLÁŠTNÍ UPOZORNĚNÍ, POKUD JE POTŘEBNÉ**8. POUŽITELNOST**

EXP

9. ZVLÁŠTNÍ PODMÍNKY PRO UCHOVÁVÁNÍ**10. ZVLÁŠTNÍ OPATŘENÍ PRO LIKVIDACI NEPOUŽITÝCH LÉČIVÝCH PŘÍPRAVKŮ NEBO ODPADU Z NICH, POKUD JE TO VHODNÉ**

11. NÁZEV A ADRESA DRŽITELE ROZHODNUTÍ O REGISTRACI

UCB Pharma S.A.
Allée de la Recherche 60
B-1070 Bruxelles
Belgie

12. REGISTRACNÍ ČÍSLO/ČÍSLA

EU/1/15/1073/001 14 potahovaných tablet
EU/1/15/1073/002 56 potahovaných tablet
EU/1/15/1073/003 100 x 1 potahovaná tableta
EU/1/15/1073/023 14 x 1 potahovaná tableta

13. ČÍSLO ŠARŽE

Lot

14. KLASIFIKACE PRO VÝDEJ**15. NÁVOD K POUŽITÍ****16. INFORMACE V BRAILLOVĚ PÍSMU**

briviact 10 mg

17. JEDINEČNÝ IDENTIFIKÁTOR – 2D ČÁROVÝ KÓD

2D čárový kód s jedinečným identifikátorem.

18. JEDINEČNÝ IDENTIFIKÁTOR – DATA ČITELNÁ OKEM

PC
SN
NN

ÚDAJE UVÁDĚNÉ NA VNĚJŠÍM OBALU**VNĚJŠÍ KRABÍČKA VÍCEČETNÉHO BALENÍ (S BLUE BOXEM)****1. NÁZEV LÉČIVÉHO PŘÍPRAVKU**

Briviact 10 mg potahované tablety
brivaracetamum

2. OBSAH LÉČIVÉ LÁTKY/LÉČIVÝCH LÁTEK

Jedna potahovaná tableta obsahuje brivaracetamum 10 mg.

3. SEZNAM POMOCNÝCH LÁTEK

Obsahuje monohydrát laktózy a laktózu.
Více údajů viz příbalová informace. *(Neuvádí se na krabičkách pro 14 potahovaných tablet)*

4. LÉKOVÁ FORMA A OBSAH BALENÍ

Vícečetné balení: 168 (3 balení po 56) potahovaných tablet

5. ZPŮSOB A CESTA/CESTY PODÁNÍ

Před použitím si přečtěte příbalovou informaci.
Perorální podání

6. ZVLÁŠTNÍ UPOZORNĚNÍ, ŽE LÉČIVÝ PŘÍPRAVEK MUSÍ BÝT UCHOVÁVÁN MIMO DOHLED A DOSAH DĚTÍ

Uchovávejte mimo dohled a dosah dětí.

7. DALŠÍ ZVLÁŠTNÍ UPOZORNĚNÍ, POKUD JE POTŘEBNÉ**8. POUŽITELNOST**

EXP

9. ZVLÁŠTNÍ PODMÍNKY PRO UCHOVÁVÁNÍ

10. ZVLÁŠTNÍ OPATŘENÍ PRO LIKVIDACI NEPOUŽITÝCH LÉČIVÝCH PŘÍPRAVKŮ NEBO ODPADU Z NICH, POKUD JE TO VHODNÉ

11. NÁZEV A ADRESA DRŽITELE ROZHODNUTÍ O REGISTRACI

UCB Pharma S.A.
Allée de la Recherche 60
B-1070 Bruxelles
Belgie

12. REGISTRACNÍ ČÍSLO/ČÍSLA

EU/1/15/1073/004 168 (3 balení po 56) potahovaných tablet

13. ČÍSLO ŠARŽE

Lot

14. KLASIFIKACE PRO VÝDEJ

15. NÁVOD K POUŽITÍ

16. INFORMACE V BRAILLOVĚ PÍSMU

briviact 10 mg

17. JEDINEČNÝ IDENTIFIKÁTOR – 2D ČÁROVÝ KÓD

2D čárový kód s jedinečným identifikátorem.

18. JEDINEČNÝ IDENTIFIKÁTOR – DATA ČITELNÁ OKEM

PC
SN
NN

ÚDAJE UVÁDĚNÉ NA VNĚJŠÍM OBALU

VNITŘNÍ KRABIČKA VÍCEČETNÉHO BALENÍ (3 BALENÍ PO 56 POTAHOVANÝCH TABLETÁCH) (BEZ BLUE BOXU)

1. NÁZEV LÉČIVÉHO PŘÍPRAVKU

Briviact 10 mg potahované tablety
brivaracetamum

2. OBSAH LÉČIVÉ LÁTKY/LÉČIVÝCH LÁTEK

Jedna potahovaná tableta obsahuje brivaracetamum 10 mg.

3. SEZNAM POMOCNÝCH LÁTEK

Obsahuje monohydrát laktózy a laktózu.
Více údajů viz příbalová informace. *(Neuvádí se na krabičkách pro 14 potahovaných tablet)*

4. LÉKOVÁ FORMA A OBSAH BALENÍ

56 potahovaných tablet. Součást vícečetného balení, není možné prodávat odděleně.

5. ZPŮSOB A CESTA/CESTY PODÁNÍ

Před použitím si přečtěte příbalovou informaci.
Perorální podání

6. ZVLÁŠTNÍ UPOZORNĚNÍ, ŽE LÉČIVÝ PŘÍPRAVEK MUSÍ BÝT UCHOVÁVÁN MIMO DOHLED A DOSAH DĚTÍ

Uchovávejte mimo dohled a dosah dětí.

7. DALŠÍ ZVLÁŠTNÍ UPOZORNĚNÍ, POKUD JE POTŘEBNÉ

8. POUŽITELNOST

EXP

9. ZVLÁŠTNÍ PODMÍNKY PRO UCHOVÁVÁNÍ

10. ZVLÁŠTNÍ OPATŘENÍ PRO LIKVIDACI NEPOUŽITÝCH LÉČIVÝCH PŘÍPRAVKŮ NEBO ODPADU Z NICH, POKUD JE TO VHODNÉ

11. NÁZEV A ADRESA DRŽITELE ROZHODNUTÍ O REGISTRACI

UCB Pharma S.A.
Allée de la Recherche 60
B-1070 Bruxelles
Belgie

12. REGISTRAČNÍ ČÍSLO/ČÍSLA

13. ČÍSLO ŠARŽE

Lot

14. KLASIFIKACE PRO VÝDEJ

15. NÁVOD K POUŽITÍ

16. INFORMACE V BRAILLOVĚ PÍSMU

briviac 10 mg

17. JEDINEČNÝ IDENTIFIKÁTOR – 2D ČÁROVÝ KÓD

18. JEDINEČNÝ IDENTIFIKÁTOR – DATA ČITELNÁ OKEM

MINIMÁLNÍ ÚDAJE UVÁDĚNÉ NA BLISTRECH NEBO STRIPECH

BLISTR

1. NÁZEV LÉČIVÉHO PŘÍPRAVKU

Briviact 10 mg tablety
brivaracetamum

2. NÁZEV DRŽITELE ROZHODNUTÍ O REGISTRACI

UCB Pharma S.A. (logo)

3. POUŽITELNOST

EXP

4. ČÍSLO ŠARŽE

Lot

5. JINÉ

Kalendářní dny: Po, Út, St, Čt, Pá, So, Ne

(neuvádí se u velikosti balení 14 x 1 a 100 x 1 potahovaná tableta)

ÚDAJE UVÁDĚNÉ NA VNĚJŠÍM OBALU**KRABIČKA****1. NÁZEV LÉČIVÉHO PŘÍPRAVKU**

Briviact 25 mg potahované tablety
brivaracetamum

2. OBSAH LÉČIVÉ LÁTKY/LÉČIVÝCH LÁTEK

Jedna potahovaná tableta obsahuje brivaracetamum 25 mg.

3. SEZNAM POMOCNÝCH LÁTEK

Obsahuje monohydrát laktózy a laktózu.
Více údajů viz příbalová informace. *(Neuvádí se na krabičkách pro 14 potahovaných tablet)*

4. LÉKOVÁ FORMA A OBSAH BALENÍ

14 potahovaných tablet
56 potahovaných tablet
100 x 1 potahovaná tableta
14 x 1 potahovaná tableta

5. ZPŮSOB A CESTA/CESTY PODÁNÍ

Před použitím si přečtěte příbalovou informaci.
Perorální podání

6. ZVLÁŠTNÍ UPOZORNĚNÍ, ŽE LÉČIVÝ PŘÍPRAVEK MUSÍ BÝT UCHOVÁVÁN MIMO DOHLED A DOSAH DĚTÍ

Uchovávejte mimo dohled a dosah dětí.

7. DALŠÍ ZVLÁŠTNÍ UPOZORNĚNÍ, POKUD JE POTŘEBNÉ**8. POUŽITELNOST**

EXP

9. ZVLÁŠTNÍ PODMÍNKY PRO UCHOVÁVÁNÍ

10. ZVLÁŠTNÍ OPATŘENÍ PRO LIKVIDACI NEPOUŽITÝCH LÉČIVÝCH PŘÍPRAVKŮ NEBO ODPADU Z NICH, POKUD JE TO VHODNÉ

11. NÁZEV A ADRESA DRŽITELE ROZHODNUTÍ O REGISTRACI

UCB Pharma S.A.
Allée de la Recherche 60
B-1070 Bruxelles
Belgie

12. REGISTRACNÍ ČÍSLO/ČÍSLA

EU/1/15/1073/005 14 potahovaných tablet
EU/1/15/1073/006 56 potahovaných tablet
EU/1/15/1073/007 100 x 1 potahovaná tableta
EU/1/15/1073/024 14 x 1 potahovaná tableta

13. ČÍSLO ŠARŽE

Lot

14. KLASIFIKACE PRO VÝDEJ

15. NÁVOD K POUŽITÍ

16. INFORMACE V BRAILLOVĚ PÍSMU

briviac 25 mg

17. JEDINEČNÝ IDENTIFIKÁTOR – 2D ČÁROVÝ KÓD

2D čárový kód s jedinečným identifikátorem.

18. JEDINEČNÝ IDENTIFIKÁTOR – DATA ČITELNÁ OKEM

PC
SN
NN

ÚDAJE UVÁDĚNÉ NA VNĚJŠÍM OBALU**VNĚJŠÍ KRABÍČKA VÍCEČETNÉHO BALENÍ (S BLUE BOXEM)****1. NÁZEV LÉČIVÉHO PŘÍPRAVKU**

Briviact 25 mg potahované tablety
brivaracetamum

2. OBSAH LÉČIVÉ LÁTKY/LÉČIVÝCH LÁTEK

Jedna potahovaná tableta obsahuje brivaracetamum 25 mg.

3. SEZNAM POMOCNÝCH LÁTEK

Obsahuje monohydrát laktózy a laktózu.
Více údajů viz příbalová informace. *(Neuvádí se na krabičkách pro 14 potahovaných tablet)*

4. LÉKOVÁ FORMA A OBSAH BALENÍ

Vícečetné balení: 168 (3 balení po 56) potahovaných tablet

5. ZPŮSOB A CESTA/CESTY PODÁNÍ

Před použitím si přečtěte příbalovou informaci.
Perorální podání.

6. ZVLÁŠTNÍ UPOZORNĚNÍ, ŽE LÉČIVÝ PŘÍPRAVEK MUSÍ BÝT UCHOVÁVÁN MIMO DOHLED A DOSAH DĚTÍ

Uchovávejte mimo dohled a dosah dětí.

7. DALŠÍ ZVLÁŠTNÍ UPOZORNĚNÍ, POKUD JE POTŘEBNÉ**8. POUŽITELNOST**

EXP

9. ZVLÁŠTNÍ PODMÍNKY PRO UCHOVÁVÁNÍ

10. ZVLÁŠTNÍ OPATŘENÍ PRO LIKVIDACI NEPOUŽITÝCH LÉČIVÝCH PŘÍPRAVKŮ NEBO ODPADU Z NICH, POKUD JE TO VHODNÉ

11. NÁZEV A ADRESA DRŽITELE ROZHODNUTÍ O REGISTRACI

UCB Pharma S.A.
Allée de la Recherche 60
B-1070 Bruxelles
Belgie

12. REGISTRACNÍ ČÍSLO/ČÍSLA

EU/1/15/1073/008 168 (3 balení po 56) potahovaných tablet

13. ČÍSLO ŠARŽE

Lot

14. KLASIFIKACE PRO VÝDEJ

15. NÁVOD K POUŽITÍ

16. INFORMACE V BRAILLOVĚ PÍSMU

briviact 25 mg

17. JEDINEČNÝ IDENTIFIKÁTOR – 2D ČÁROVÝ KÓD

2D čárový kód s jedinečným identifikátorem.

18. JEDINEČNÝ IDENTIFIKÁTOR – DATA ČITELNÁ OKEM

PC
SN
NN

ÚDAJE UVÁDĚNÉ NA VNĚJŠÍM OBALU

VNITŘNÍ KRABIČKA VÍCEČETNÉHO BALENÍ (3 BALENÍ PO 56 POTAHOVANÝCH TABLETÁCH) (BEZ BLUE BOXU)

1. NÁZEV LÉČIVÉHO PŘÍPRAVKU

Briviact 25 mg potahované tablety
brivaracetamum

2. OBSAH LÉČIVÉ LÁTKY/LÉČIVÝCH LÁTEK

Jedna potahovaná tableta obsahuje brivaracetamum 25 mg.

3. SEZNAM POMOCNÝCH LÁTEK

Obsahuje monohydrát laktózy a laktózu.

Více údajů viz příbalová informace. *(Neuvádí se na krabičkách pro 14 potahovaných tablet)*

4. LÉKOVÁ FORMA A OBSAH BALENÍ

56 potahovaných tablet
Součást vícečetného balení, není možné prodávat odděleně.

5. ZPŮSOB A CESTA/CESTY PODÁNÍ

Před použitím si přečtěte příbalovou informaci.
Perorální podání

6. ZVLÁŠTNÍ UPOZORNĚNÍ, ŽE LÉČIVÝ PŘÍPRAVEK MUSÍ BÝT UCHOVÁVÁN MIMO DOHLED A DOSAH DĚTÍ

Uchovávejte mimo dohled a dosah dětí.

7. DALŠÍ ZVLÁŠTNÍ UPOZORNĚNÍ, POKUD JE POTŘEBNÉ

8. POUŽITELNOST

EXP

9. ZVLÁŠTNÍ PODMÍNKY PRO UCHOVÁVÁNÍ

10. ZVLÁŠTNÍ OPATŘENÍ PRO LIKVIDACI NEPOUŽITÝCH LÉČIVÝCH PŘÍPRAVKŮ NEBO ODPADU Z NICH, POKUD JE TO VHODNÉ

11. NÁZEV A ADRESA DRŽITELE ROZHODNUTÍ O REGISTRACI

UCB Pharma S.A.
Allée de la Recherche 60
B-1070 Bruxelles
Belgie

12. REGISTRACNÍ ČÍSLO/ČÍSLA

13. ČÍSLO ŠARŽE

Lot

14. KLASIFIKACE PRO VÝDEJ

15. NÁVOD K POUŽITÍ

16. INFORMACE V BRAILLOVĚ PÍSMU

briviact 25 mg

17. JEDINEČNÝ IDENTIFIKÁTOR – 2D ČÁROVÝ KÓD

18. JEDINEČNÝ IDENTIFIKÁTOR – DATA ČITELNÁ OKEM

MINIMÁLNÍ ÚDAJE UVÁDĚNÉ NA BLISTRECH NEBO STRIPECH

BLISTR

1. NÁZEV LÉČIVÉHO PŘÍPRAVKU

Briviact 25 mg tablety
brivaracetamum

2. NÁZEV DRŽITELE ROZHODNUTÍ O REGISTRACI

UCB Pharma S.A. (logo)

3. POUŽITELNOST

EXP

4. ČÍSLO ŠARŽE

Lot

5. JINÉ

Kalendářní dny: Po, Út, St, Čt, Pá, So, Ne

(neuvádí se u velikosti balení 14 x 1 a 100 x 1 potahovaná tableta)

ÚDAJE UVÁDĚNÉ NA VNĚJŠÍM OBALU**KRABÍČKA****1. NÁZEV LÉČIVÉHO PŘÍPRAVKU**

Briviact 50 mg potahované tablety
brivaracetamum

2. OBSAH LÉČIVÉ LÁTKY/LÉČIVÝCH LÁTEK

Jedna potahovaná tableta obsahuje brivaracetamum 50 mg.

3. SEZNAM POMOCNÝCH LÁTEK

Obsahuje monohydrát laktózy a laktózu.

Více údajů viz příbalová informace. *(Neuvádí se na krabičkách pro 14 potahovaných tablet)*

4. LÉKOVÁ FORMA A OBSAH BALENÍ

14 potahovaných tablet
56 potahovaných tablet
100 x 1 potahovaná tableta
14 x 1 potahovaná tableta

5. ZPŮSOB A CESTA/CESTY PODÁNÍ

Před použitím si přečtěte příbalovou informaci.
Perorální podání

6. ZVLÁŠTNÍ UPOZORNĚNÍ, ŽE LÉČIVÝ PŘÍPRAVEK MUSÍ BÝT UCHOVÁVÁN MIMO DOHLED A DOSAH DĚTÍ

Uchovávejte mimo dohled a dosah dětí.

7. DALŠÍ ZVLÁŠTNÍ UPOZORNĚNÍ, POKUD JE POTŘEBNÉ**8. POUŽITELNOST**

EXP

9. ZVLÁŠTNÍ PODMÍNKY PRO UCHOVÁVÁNÍ

10. ZVLÁŠTNÍ OPATŘENÍ PRO LIKVIDACI NEPOUŽITÝCH LÉČIVÝCH PŘÍPRAVKŮ NEBO ODPADU Z NICH, POKUD JE TO VHODNÉ

11. NÁZEV A ADRESA DRŽITELE ROZHODNUTÍ O REGISTRACI

UCB Pharma S.A.
Allée de la Recherche 60
B-1070 Bruxelles
Belgie

12. REGISTRACNÍ ČÍSLO/ČÍSLA

EU/1/15/1073/009 14 potahovaných tablet
EU/1/15/1073/010 56 potahovaných tablet
EU/1/15/1073/011 100 x 1 potahovaná tableta
EU/1/15/1073/025 14 x 1 potahovaná tableta

13. ČÍSLO ŠARŽE

Lot

14. KLASIFIKACE PRO VÝDEJ

15. NÁVOD K POUŽITÍ

16. INFORMACE V BRAILLOVĚ PÍSMU

briviac 50 mg

17. JEDINEČNÝ IDENTIFIKÁTOR – 2D ČÁROVÝ KÓD

2D čárový kód s jedinečným identifikátorem.

18. JEDINEČNÝ IDENTIFIKÁTOR – DATA ČITELNÁ OKEM

PC
SN
NN

ÚDAJE UVÁDĚNÉ NA VNĚJŠÍM OBALU

VNĚJŠÍ KRABÍČKA VÍCEČETNÉHO BALENÍ (S BLUE BOXEM)

1. NÁZEV LÉČIVÉHO PŘÍPRAVKU

Briviact 50 mg potahované tablety
brivaracetamum

2. OBSAH LÉČIVÉ LÁTKY/LÉČIVÝCH LÁTEK

Jedna potahovaná tableta obsahuje brivaracetamum 50 mg.

3. SEZNAM POMOCNÝCH LÁTEK

Obsahuje monohydrát laktózy a laktózu.

Více údajů viz příbalová informace. *(Neuvádí se na krabičkách pro 14 potahovaných tablet)*

4. LÉKOVÁ FORMA A OBSAH BALENÍ

Vícečetné balení: 168 (3 balení po 56) potahovaných tablet

5. ZPŮSOB A CESTA/CESTY PODÁNÍ

Před použitím si přečtěte příbalovou informaci.
Perorální podání

6. ZVLÁŠTNÍ UPOZORNĚNÍ, ŽE LÉČIVÝ PŘÍPRAVEK MUSÍ BÝT UCHOVÁVÁN MIMO DOHLED A DOSAH DĚTÍ

Uchovávejte mimo dohled a dosah dětí.

7. DALŠÍ ZVLÁŠTNÍ UPOZORNĚNÍ, POKUD JE POTŘEBNÉ

8. POUŽITELNOST

EXP

9. ZVLÁŠTNÍ PODMÍNKY PRO UCHOVÁVÁNÍ

10. ZVLÁŠTNÍ OPATŘENÍ PRO LIKVIDACI NEPOUŽITÝCH LÉČIVÝCH PŘÍPRAVKŮ NEBO ODPADU Z NICH, POKUD JE TO VHODNÉ

11. NÁZEV A ADRESA DRŽITELE ROZHODNUTÍ O REGISTRACI

UCB Pharma S.A.
Allée de la Recherche 60
B-1070 Bruxelles
Belgie

12. REGISTRACNÍ ČÍSLO/ČÍSLA

EU/1/15/1073/012 168 (3 balení po 56) potahovaných tablet

13. ČÍSLO ŠARŽE

Lot

14. KLASIFIKACE PRO VÝDEJ

15. NÁVOD K POUŽITÍ

16. INFORMACE V BRAILLOVĚ PÍSMU

briviact 50 mg

17. JEDINEČNÝ IDENTIFIKÁTOR – 2D ČÁROVÝ KÓD

2D čárový kód s jedinečným identifikátorem.

18. JEDINEČNÝ IDENTIFIKÁTOR – DATA ČITELNÁ OKEM

PC
SN
NN

ÚDAJE UVÁDĚNÉ NA VNĚJŠÍM OBALU

VNITŘNÍ KRABIČKA VÍCEČETNÉHO BALENÍ (3 BALENÍ PO 56 POTAHOVANÝCH TABLETÁCH) (BEZ BLUE BOXU)

1. NÁZEV LÉČIVÉHO PŘÍPRAVKU

Briviact 50 mg potahované tablety
brivaracetamum

2. OBSAH LÉČIVÉ LÁTKY/LÉČIVÝCH LÁTEK

Jedna potahovaná tableta obsahuje brivaracetamum 50 mg.

3. SEZNAM POMOCNÝCH LÁTEK

Obsahuje monohydrát laktózy a laktózu.

Více údajů viz příbalová informace. *(Neuvádí se na krabičkách pro 14 potahovaných tablet)*

4. LÉKOVÁ FORMA A OBSAH BALENÍ

56 potahovaných tablet
Součást vícečetného balení, není možné prodávat odděleně.

5. ZPŮSOB A CESTA/CESTY PODÁNÍ

Před použitím si přečtěte příbalovou informaci.
Perorální podání.

6. ZVLÁŠTNÍ UPOZORNĚNÍ, ŽE LÉČIVÝ PŘÍPRAVEK MUSÍ BÝT UCHOVÁVÁN MIMO DOHLED A DOSAH DĚTÍ

Uchovávejte mimo dohled a dosah dětí.

7. DALŠÍ ZVLÁŠTNÍ UPOZORNĚNÍ, POKUD JE POTŘEBNÉ

8. POUŽITELNOST

EXP

9. ZVLÁŠTNÍ PODMÍNKY PRO UCHOVÁVÁNÍ

10. ZVLÁŠTNÍ OPATŘENÍ PRO LIKVIDACI NEPOUŽITÝCH LÉČIVÝCH PŘÍPRAVKŮ NEBO ODPADU Z NICH, POKUD JE TO VHODNÉ

11. NÁZEV A ADRESA DRŽITELE ROZHODNUTÍ O REGISTRACI

UCB Pharma S.A.
Allée de la Recherche 60
B-1070 Bruxelles
Belgie

12. REGISTRACNÍ ČÍSLO/ČÍSLA

13. ČÍSLO ŠARŽE

Lot

14. KLASIFIKACE PRO VÝDEJ

15. NÁVOD K POUŽITÍ

16. INFORMACE V BRAILLOVĚ PÍSMU

briviact 50 mg

17. JEDINEČNÝ IDENTIFIKÁTOR – 2D ČÁROVÝ KÓD

18. JEDINEČNÝ IDENTIFIKÁTOR – DATA ČITELNÁ OKEM

MINIMÁLNÍ ÚDAJE UVÁDĚNÉ NA BLISTRECH NEBO STRIPECH

BLISTR

1. NÁZEV LÉČIVÉHO PŘÍPRAVKU

Briviact 50 mg tablety
brivaracetamum

2. NÁZEV DRŽITELE ROZHODNUTÍ O REGISTRACI

UCB Pharma S.A. (logo)

3. POUŽITELNOST

EXP

4. ČÍSLO ŠARŽE

Lot

5. JINÉ

Kalendářní dny: Po, Út, St, Čt, Pá, So, Ne

(neuvádí se u velikosti balení 14 x 1 a 100 x 1 potahovaná tableta)

ÚDAJE UVÁDĚNÉ NA VNĚJŠÍM OBALU

KRABIČKA

1. NÁZEV LÉČIVÉHO PŘÍPRAVKU

Briviact 75 mg potahované tablety
brivaracetamum

2. OBSAH LÉČIVÉ LÁTKY/LÉČIVÝCH LÁTEK

Jedna potahovaná tableta obsahuje brivaracetamum 75 mg.

3. SEZNAM POMOCNÝCH LÁTEK

Obsahuje monohydrát laktózy a laktózu.

Více údajů viz příbalová informace. *(Neuvádí se na krabičkách pro 14 potahovaných tablet)*

4. LÉKOVÁ FORMA A OBSAH BALENÍ

14 potahovaných tablet
56 potahovaných tablet
100 x 1 potahovaná tableta
14 x 1 potahovaná tableta

5. ZPŮSOB A CESTA/CESTY PODÁNÍ

Před použitím si přečtěte příbalovou informaci.
Perorální podání

6. ZVLÁŠTNÍ UPOZORNĚNÍ, ŽE LÉČIVÝ PŘÍPRAVEK MUSÍ BÝT UCHOVÁVÁN MIMO DOHLED A DOSAH DĚTÍ

Uchovávejte mimo dohled a dosah dětí.

7. DALŠÍ ZVLÁŠTNÍ UPOZORNĚNÍ, POKUD JE POTŘEBNÉ

8. POUŽITELNOST

EXP

9. ZVLÁŠTNÍ PODMÍNKY PRO UCHOVÁVÁNÍ

10. ZVLÁŠTNÍ OPATŘENÍ PRO LIKVIDACI NEPOUŽITÝCH LÉČIVÝCH PŘÍPRAVKŮ NEBO ODPADU Z NICH, POKUD JE TO VHODNÉ

11. NÁZEV A ADRESA DRŽITELE ROZHODNUTÍ O REGISTRACI

UCB Pharma S.A.
Allée de la Recherche 60
B-1070 Bruxelles
Belgie

12. REGISTRACNÍ ČÍSLO/ČÍSLA

EU/1/15/1073/013 14 potahovaných tablet
EU/1/15/1073/014 56 potahovaných tablet
EU/1/15/1073/015 100 x 1 potahovaná tableta
EU/1/15/1073/026 14 x 1 potahovaná tableta

13. ČÍSLO ŠARŽE

Lot

14. KLASIFIKACE PRO VÝDEJ

15. NÁVOD K POUŽITÍ

16. INFORMACE V BRAILLOVĚ PÍSMU

briviac 75 mg

17. JEDINEČNÝ IDENTIFIKÁTOR – 2D ČÁROVÝ KÓD

2D čárový kód s jedinečným identifikátorem.

18. JEDINEČNÝ IDENTIFIKÁTOR – DATA ČITELNÁ OKEM

PC
SN
NN

ÚDAJE UVÁDĚNÉ NA VNĚJŠÍM OBALU**VNĚJŠÍ KRABÍČKA VÍCEČETNÉHO BALENÍ (S BLUE BOXEM)****1. NÁZEV LÉČIVÉHO PŘÍPRAVKU**

Briviact 75 mg potahované tablety
brivaracetamum

2. OBSAH LÉČIVÉ LÁTKY/LÉČIVÝCH LÁTEK

Jedna potahovaná tableta obsahuje brivaracetamum 75 mg.

3. SEZNAM POMOCNÝCH LÁTEK

Obsahuje monohydrát laktózy a laktózu.

Více údajů viz příbalová informace. *(Neuvádí se na krabičkách pro 14 potahovaných tablet)*

4. LÉKOVÁ FORMA A OBSAH BALENÍ

Vícečetné balení: 168 (3 balení po 56) potahovaných tablet.

5. ZPŮSOB A CESTA/CESTY PODÁNÍ

Před použitím si přečtěte příbalovou informaci.
Perorální podání

6. ZVLÁŠTNÍ UPOZORNĚNÍ, ŽE LÉČIVÝ PŘÍPRAVEK MUSÍ BÝT UCHOVÁVÁN MIMO DOHLED A DOSAH DĚTÍ

Uchovávejte mimo dohled a dosah dětí.

7. DALŠÍ ZVLÁŠTNÍ UPOZORNĚNÍ, POKUD JE POTŘEBNÉ**8. POUŽITELNOST**

EXP

9. ZVLÁŠTNÍ PODMÍNKY PRO UCHOVÁVÁNÍ

10. ZVLÁŠTNÍ OPATŘENÍ PRO LIKVIDACI NEPOUŽITÝCH LÉČIVÝCH PŘÍPRAVKŮ NEBO ODPADU Z NICH, POKUD JE TO VHODNÉ

11. NÁZEV A ADRESA DRŽITELE ROZHODNUTÍ O REGISTRACI

UCB Pharma S.A.
Allée de la Recherche 60
B-1070 Bruxelles
Belgie

12. REGISTRACNÍ ČÍSLO/ČÍSLA

EU/1/15/1073/016 168 (3 balení po 56) potahovaných tablet

13. ČÍSLO ŠARŽE

Lot

14. KLASIFIKACE PRO VÝDEJ

15. NÁVOD K POUŽITÍ

16. INFORMACE V BRAILLOVĚ PÍSMU

briviact 75 mg

17. JEDINEČNÝ IDENTIFIKÁTOR – 2D ČÁROVÝ KÓD

2D čárový kód s jedinečným identifikátorem.

18. JEDINEČNÝ IDENTIFIKÁTOR – DATA ČITELNÁ OKEM

PC
SN
NN

ÚDAJE UVÁDĚNÉ NA VNĚJŠÍM OBALU

VNITŘNÍ KRABIČKA VÍCEČETNÉHO BALENÍ (3 BALENÍ PO 56 POTAHOVANÝCH TABLETÁCH) (BEZ BLUE BOXU)

1. NÁZEV LÉČIVÉHO PŘÍPRAVKU

Briviact 75 mg potahované tablety
brivaracetamum

2. OBSAH LÉČIVÉ LÁTKY/LÉČIVÝCH LÁTEK

Jedna potahovaná tableta obsahuje brivaracetamum 75 mg.

3. SEZNAM POMOCNÝCH LÁTEK

Obsahuje monohydrát laktózy a laktózu.

Více údajů viz příbalová informace. *(Neuvádí se na krabičkách pro 14 potahovaných tablet)*

4. LÉKOVÁ FORMA A OBSAH BALENÍ

56 potahovaných tablet
Součást vícečetného balení, není možné prodávat odděleně.

5. ZPŮSOB A CESTA/CESTY PODÁNÍ

Před použitím si přečtěte příbalovou informaci.
Perorální podání

6. ZVLÁŠTNÍ UPOZORNĚNÍ, ŽE LÉČIVÝ PŘÍPRAVEK MUSÍ BÝT UCHOVÁVÁN MIMO DOHLED A DOSAH DĚTÍ

Uchovávejte mimo dohled a dosah dětí.

7. DALŠÍ ZVLÁŠTNÍ UPOZORNĚNÍ, POKUD JE POTŘEBNÉ

8. POUŽITELNOST

EXP

9. ZVLÁŠTNÍ PODMÍNKY PRO UCHOVÁVÁNÍ

10. ZVLÁŠTNÍ OPATŘENÍ PRO LIKVIDACI NEPOUŽITÝCH LÉČIVÝCH PŘÍPRAVKŮ NEBO ODPADU Z NICH, POKUD JE TO VHODNÉ

11. NÁZEV A ADRESA DRŽITELE ROZHODNUTÍ O REGISTRACI

UCB Pharma S.A.
Allée de la Recherche 60
B-1070 Bruxelles
Belgie

12. REGISTRACNÍ ČÍSLO/ČÍSLA

13. ČÍSLO ŠARŽE

Lot

14. KLASIFIKACE PRO VÝDEJ

15. NÁVOD K POUŽITÍ

16. INFORMACE V BRAILLOVĚ PÍSMU

briviact 75 mg

17. JEDINEČNÝ IDENTIFIKÁTOR – 2D ČÁROVÝ KÓD

18. JEDINEČNÝ IDENTIFIKÁTOR – DATA ČITELNÁ OKEM

MINIMÁLNÍ ÚDAJE UVÁDĚNÉ NA BLISTRECH NEBO STRIPECH

BLISTR

1. NÁZEV LÉČIVÉHO PŘÍPRAVKU

Briviact 75 mg tablety
brivaracetamum

2. NÁZEV DRŽITELE ROZHODNUTÍ O REGISTRACI

UCB Pharma S.A. (logo)

3. POUŽITELNOST

EXP

4. ČÍSLO ŠARŽE

Lot

5. JINÉ

Kalendářní dny: Po, Út, St, Čt, Pá, So, Ne

(neuvádí se u velikosti balení 14 x 1 a 100 x 1 potahovaná tableta)

ÚDAJE UVÁDĚNÉ NA VNĚJŠÍM OBALU

KRABIČKA

1. NÁZEV LÉČIVÉHO PŘÍPRAVKU

Briviact 100 mg potahované tablety
brivaracetamum

2. OBSAH LÉČIVÉ LÁTKY/LÉČIVÝCH LÁTEK

Jedna potahovaná tableta obsahuje brivaracetamum 100 mg.

3. SEZNAM POMOCNÝCH LÁTEK

Obsahuje monohydrát laktózy a laktózu.

Více údajů viz příbalová informace. *(Neuvádí se na krabičkách pro 14 potahovaných tablet)*

4. LÉKOVÁ FORMA A OBSAH BALENÍ

14 potahovaných tablet
56 potahovaných tablet
100 x 1 potahovaná tableta
14 x 1 potahovaná tableta

5. ZPŮSOB A CESTA/CESTY PODÁNÍ

Před použitím si přečtěte příbalovou informaci.
Perorální podání

6. ZVLÁŠTNÍ UPOZORNĚNÍ, ŽE LÉČIVÝ PŘÍPRAVEK MUSÍ BÝT UCHOVÁVÁN MIMO DOHLED A DOSAH DĚTÍ

Uchovávejte mimo dohled a dosah dětí.

7. DALŠÍ ZVLÁŠTNÍ UPOZORNĚNÍ, POKUD JE POTŘEBNÉ

8. POUŽITELNOST

EXP

9. ZVLÁŠTNÍ PODMÍNKY PRO UCHOVÁVÁNÍ

10. ZVLÁŠTNÍ OPATŘENÍ PRO LIKVIDACI NEPOUŽITÝCH LÉČIVÝCH PŘÍPRAVKŮ NEBO ODPADU Z NICH, POKUD JE TO VHODNÉ

11. NÁZEV A ADRESA DRŽITELE ROZHODNUTÍ O REGISTRACI

UCB Pharma S.A.
Allée de la Recherche 60
B-1070 Bruxelles
Belgie

12. REGISTRACNÍ ČÍSLO/ČÍSLA

EU/1/15/1073/017 14 potahovaných tablet
EU/1/15/1073/018 56 potahovaných tablet
EU/1/15/1073/019 100 x 1 potahovaná tableta
EU/1/15/1073/027 14 x 1 potahovaná tableta

13. ČÍSLO ŠARŽE

Lot

14. KLASIFIKACE PRO VÝDEJ

15. NÁVOD K POUŽITÍ

16. INFORMACE V BRAILLOVĚ PÍSMU

briviac 100 mg

17. JEDINEČNÝ IDENTIFIKÁTOR – 2D ČÁROVÝ KÓD

2D čárový kód s jedinečným identifikátorem.

18. JEDINEČNÝ IDENTIFIKÁTOR – DATA ČITELNÁ OKEM

PC
SN
NN

ÚDAJE UVÁDĚNÉ NA VNĚJŠÍM OBALU

VNĚJŠÍ KRABÍČKA VÍCEČETNÉHO BALENÍ (S BLUE BOXEM)

1. NÁZEV LÉČIVÉHO PŘÍPRAVKU

Briviact 100 mg potahované tablety
brivaracetamum

2. OBSAH LÉČIVÉ LÁTKY/LÉČIVÝCH LÁTEK

Jedna potahovaná tableta obsahuje brivaracetamum 100 mg.

3. SEZNAM POMOCNÝCH LÁTEK

Obsahuje monohydrát laktózy a laktózu.

Více údajů viz příbalová informace. *(Neuvádí se na krabičkách pro 14 potahovaných tablet)*

4. LÉKOVÁ FORMA A OBSAH BALENÍ

Vícečetné balení: 168 (3 balení po 56) potahovaných tablet

5. ZPŮSOB A CESTA/CESTY PODÁNÍ

Před použitím si přečtěte příbalovou informaci.
Perorální podání

6. ZVLÁŠTNÍ UPOZORNĚNÍ, ŽE LÉČIVÝ PŘÍPRAVEK MUSÍ BÝT UCHOVÁVÁN MIMO DOHLED A DOSAH DĚTÍ

Uchovávejte mimo dohled a dosah dětí.

7. DALŠÍ ZVLÁŠTNÍ UPOZORNĚNÍ, POKUD JE POTŘEBNÉ

8. POUŽITELNOST

EXP

9. ZVLÁŠTNÍ PODMÍNKY PRO UCHOVÁVÁNÍ

10. ZVLÁŠTNÍ OPATŘENÍ PRO LIKVIDACI NEPOUŽITÝCH LÉČIVÝCH PŘÍPRAVKŮ NEBO ODPADU Z NICH, POKUD JE TO VHODNÉ

11. NÁZEV A ADRESA DRŽITELE ROZHODNUTÍ O REGISTRACI

UCB Pharma S.A.
Allée de la Recherche 60
B-1070 Bruxelles
Belgie

12. REGISTRACNÍ ČÍSLO/ČÍSLA

EU/1/15/1073/020 168 (3 balení po 56) potahovaných tablet

13. ČÍSLO ŠARŽE

Lot

14. KLASIFIKACE PRO VÝDEJ

15. NÁVOD K POUŽITÍ

16. INFORMACE V BRAILLOVĚ PÍSMU

briviact 100 mg

17. JEDINEČNÝ IDENTIFIKÁTOR – 2D ČÁROVÝ KÓD

2D čárový kód s jedinečným identifikátorem.

18. JEDINEČNÝ IDENTIFIKÁTOR – DATA ČITELNÁ OKEM

PC
SN
NN

ÚDAJE UVÁDĚNÉ NA VNĚJŠÍM OBALU

VNITŘNÍ KRABIČKA VÍCEČETNÉHO BALENÍ (3 BALENÍ PO 56 POTAHOVANÝCH TABLETÁCH) (BEZ BLUE BOXU)

1. NÁZEV LÉČIVÉHO PŘÍPRAVKU

Briviact 100 mg potahované tablety
brivaracetamum

2. OBSAH LÉČIVÉ LÁTKY/LÉČIVÝCH LÁTEK

Jedna potahovaná tableta obsahuje brivaracetamum 100 mg.

3. SEZNAM POMOCNÝCH LÁTEK

Obsahuje monohydrát laktózy a laktózu.

Více údajů viz příbalová informace. *(Neuvádí se na krabičkách pro 14 potahovaných tablet)*

4. LÉKOVÁ FORMA A OBSAH BALENÍ

56 potahovaných tablet
Součást vícečetného balení, není možné prodávat odděleně.

5. ZPŮSOB A CESTA/CESTY PODÁNÍ

Před použitím si přečtěte příbalovou informaci.
Perorální podání

6. ZVLÁŠTNÍ UPOZORNĚNÍ, ŽE LÉČIVÝ PŘÍPRAVEK MUSÍ BÝT UCHOVÁVÁN MIMO DOHLED A DOSAH DĚTÍ

Uchovávejte mimo dohled a dosah dětí.

7. DALŠÍ ZVLÁŠTNÍ UPOZORNĚNÍ, POKUD JE POTŘEBNÉ

8. POUŽITELNOST

EXP

9. ZVLÁŠTNÍ PODMÍNKY PRO UCHOVÁVÁNÍ

10. ZVLÁŠTNÍ OPATŘENÍ PRO LIKVIDACI NEPOUŽITÝCH LÉČIVÝCH PŘÍPRAVKŮ NEBO ODPADU Z NICH, POKUD JE TO VHODNÉ

11. NÁZEV A ADRESA DRŽITELE ROZHODNUTÍ O REGISTRACI

UCB Pharma S.A.
Allée de la Recherche 60
B-1070 Bruxelles
Belgie

12. REGISTRACNÍ ČÍSLO/ČÍSLA

13. ČÍSLO ŠARŽE

Lot

14. KLASIFIKACE PRO VÝDEJ

15. NÁVOD K POUŽITÍ

16. INFORMACE V BRAILLOVĚ PÍSMU

briviact 100 mg

17. JEDINEČNÝ IDENTIFIKÁTOR – 2D ČÁROVÝ KÓD

18. JEDINEČNÝ IDENTIFIKÁTOR – DATA ČITELNÁ OKEM

MINIMÁLNÍ ÚDAJE UVÁDĚNÉ NA BLISTRECH NEBO STRIPECH

BLISTR

1. NÁZEV LÉČIVÉHO PŘÍPRAVKU

Briviact 100 mg tablety
brivaracetamum

2. NÁZEV DRŽITELE ROZHODNUTÍ O REGISTRACI

UCB Pharma S.A. (logo)

3. POUŽITELNOST

EXP

4. ČÍSLO ŠARŽE

Lot

5. JINÉ

Kalendářní dny: Po, Út, St, Čt, Pá, So, Ne

(neuvádí se u velikosti balení 14 x 1 a 100 x 1 potahovaná tableta)

ÚDAJE UVÁDĚNÉ NA VNĚJŠÍM OBALU A VNITŘNÍM OBALU

KRABÍČKA/ LAHVIČKA

1. NÁZEV LÉČIVÉHO PŘÍPRAVKU

Briviact 10 mg/ml perorální roztok
brivaracetamum

2. OBSAH LÉČIVÉ LÁTKY/LÉČIVÝCH LÁTEK

Jeden ml perorálního roztoku obsahuje brivaracetamum 10 mg.

3. SEZNAM POMOCNÝCH LÁTEK

Obsahuje tekutý krystalizující sorbitol (E 420), propylenglykol (E 1520) a methylparaben (E 218).
Více údajů viz příbalová informace. *(pouze na vnější krabičce)*

4. LÉKOVÁ FORMA A OBSAH BALENÍ

300 ml perorálního roztoku
Dvě perorální stříkačky (5 ml a 10 ml) s 2 adaptéry v krabičce. Zeptejte se lékaře, kterou perorální stříkačku máte používat.
10ml a 5ml stříkačka *(jako barevné symboly – pouze na vnější krabičce)*

5. ZPŮSOB A CESTA/CESTY PODÁNÍ

Před použitím si přečtěte příbalovou informaci.
Perorální podání.

6. ZVLÁŠTNÍ UPOZORNĚNÍ, ŽE LÉČIVÝ PŘÍPRAVEK MUSÍ BÝT UCHOVÁVÁN MIMO DOHLED A DOSAH DĚTÍ

Uchovávejte mimo dohled a dosah dětí.

7. DALŠÍ ZVLÁŠTNÍ UPOZORNĚNÍ, POKUD JE POTŘEBNÉ

8. POUŽITELNOST

EXP
Po prvním otevření lahvičky spotřebujte do 8 měsíců.
Datum otevření *(pouze na vnější krabičce)*

9. ZVLÁŠTNÍ PODMÍNKY PRO UCHOVÁVÁNÍ

10. ZVLÁŠTNÍ OPATŘENÍ PRO LIKVIDACI NEPOUŽITÝCH LÉČIVÝCH PŘÍPRAVKŮ NEBO ODPADU Z NICH, POKUD JE TO VHODNÉ

11. NÁZEV A ADRESA DRŽITELE ROZHODNUTÍ O REGISTRACI

UCB Pharma S.A.
Allée de la Recherche 60 (*adresa pouze na vnější krabičce*)
B-1070 Bruxelles
Belgie (*název a adresa pouze na vnější krabičce, logo na krabičce a štítku*)

12. REGISTRACNÍ ČÍSLO/ČÍSLA

EU/1/15/1073/021

13. ČÍSLO ŠARŽE

Lot

14. KLASIFIKACE PRO VÝDEJ

15. NÁVOD K POUŽITÍ

16. INFORMACE V BRAILLOVĚ PÍSMU

briviact 10 mg/ml (*pouze na vnější krabičce*)

17. JEDINEČNÝ IDENTIFIKÁTOR – 2D ČÁROVÝ KÓD

2D čárový kód s jedinečným identifikátorem. (*Pouze na vnější krabičce*)

18. JEDINEČNÝ IDENTIFIKÁTOR – DATA ČITELNÁ OKEM

PC
SN
NN

(*Pouze na vnější krabičce*)

ÚDAJE UVÁDĚNÉ NA VNĚJŠÍM OBALU**KRABÍČKA****1. NÁZEV LÉČIVÉHO PŘÍPRAVKU**

Briviac 10 mg/ml injekční/infuzní roztok
brivaracetamum

2. OBSAH LÉČIVÉ LÁTKY/LÉČIVÝCH LÁTEK

Jeden ml injekčního/infuzního roztoku obsahuje brivaracetamum 10 mg.
Jedna injekční lahvička o obsahu 5 ml obsahuje brivaracetamum 50 mg.

3. SEZNAM POMOČNÝCH LÁTEK

Dále obsahuje trihydrát natrium-acetátu, ledovou kyselinu octovou, chlorid sodný, vodu pro injekci.
Více údajů viz příbalová informace.

4. LÉKOVÁ FORMA A OBSAH BALENÍ

50 mg/5 ml
10 injekčních lahviček s injekčním/infuzním roztokem

5. ZPŮSOB A CESTA/CESTY PODÁNÍ

Před použitím si přečtěte příbalovou informaci.
Intravenózní podání.

6. ZVLÁŠTNÍ UPOZORNĚNÍ, ŽE LÉČIVÝ PŘÍPRAVEK MUSÍ BÝT UCHOVÁVÁN MIMO DOHLED A DOSAH DĚTÍ

Uchovávejte mimo dohled a dosah dětí.

7. DALŠÍ ZVLÁŠTNÍ UPOZORNĚNÍ, POKUD JE POTŘEBNÉ**8. POUŽITELNOST**

EXP

9. ZVLÁŠTNÍ PODMÍNKY PRO UCHOVÁVÁNÍ

10. ZVLÁŠTNÍ OPATŘENÍ PRO LIKVIDACI NEPOUŽITÝCH LÉČIVÝCH PŘÍPRAVKŮ NEBO ODPADU Z NICH, POKUD JE TO VHODNÉ

11. NÁZEV A ADRESA DRŽITELE ROZHODNUTÍ O REGISTRACI

UCB Pharma S.A.
Allée de la Recherche 60
B-1070 Bruxelles
Belgie

12. REGISTRACNÍ ČÍSLO/ČÍSLA

EU/1/15/1073/022

13. ČÍSLO ŠARŽE

Lot

14. KLASIFIKACE PRO VÝDEJ

15. NÁVOD K POUŽITÍ

16. INFORMACE V BRAILLOVĚ PÍSMU

Nevyžaduje se - odůvodnění přijato.

17. JEDINEČNÝ IDENTIFIKÁTOR – 2D ČÁROVÝ KÓD

2D čárový kód s jedinečným identifikátorem.

18. JEDINEČNÝ IDENTIFIKÁTOR – DATA ČITELNÁ OKEM

PC
SN
NN

MINIMÁLNÍ ÚDAJE UVÁDĚNÉ NA MALÉM VNITŘNÍM OBALU

INJEKČNÍ LAHVIČKA

1. NÁZEV LÉČIVÉHO PŘÍPRAVKU A CESTA/CESTY PODÁNÍ

Brivact 10 mg/ml injekce/infuze
brivaracetamum
i.v.

2. ZPŮSOB PODÁNÍ

3. POUŽITELNOST

EXP

4. ČÍSLO ŠARŽE

Lot

5. OBSAH UDANÝ JAKO HMOTNOST OBJEM NEBO POČET

50 mg/5 ml

6. JINÉ

B. PŘÍBALOVÁ INFORMACE

Příbalová informace: informace pro pacienta

Briviact 10 mg potahované tablety
Briviact 25 mg potahované tablety
Briviact 50 mg potahované tablety
Briviact 75 mg potahované tablety
Briviact 100 mg potahované tablety
brivaracetamum

Přečtěte si pozorně celou příbalovou informaci dříve, než začnete tento přípravek užívat, protože obsahuje pro Vás důležité údaje.

- Ponechte si příbalovou informaci pro případ, že si ji budete potřebovat přečíst znovu.
- Máte-li jakékoli další otázky, zeptejte se svého lékaře, nebo lékárníka.
- Tento přípravek byl předepsán výhradně Vám. Nedávejte jej žádné další osobě. Mohl by jí ublížit, a to i tehdy, má-li stejné známky onemocnění jako Vy.
- Pokud se u Vás vyskytne kterýkoli z nežádoucích účinků, sdělte to svému lékaři, nebo lékárníkovi. Stejně postupujte v případě jakýchkoli nežádoucích účinků, které nejsou uvedeny v této příbalové informaci. Viz bod 4.

Co naleznete v této příbalové informaci

1. Co je Briviact a k čemu se používá
2. Čemu musíte věnovat pozornost, než začnete Briviact užívat
3. Jak se Briviact užívá
4. Možné nežádoucí účinky
5. Jak Briviact uchovávat
6. Obsah balení a další informace

1. Co je Briviact a k čemu se používá

Co je Briviact

Briviact obsahuje léčivou látku brivaracetam. Ta patří do skupiny léků nazývaných „antiepileptika“. Tyto léky se používají k léčbě epilepsie.

K čemu se Briviact používá

- Briviact se používá u dospělých, dospívajících a dětí ve věku od 2 let.
- Používá se k léčbě určitých forem epilepsie s výskytem parciálních záchvatů s nebo bez sekundární generalizace.
- Parciální záchvaty jsou záchvaty, které začínají zasažením pouze jedné strany mozku. Tyto parciální záchvaty se mohou rozšířit a postihnout rozsáhlejší oblasti na obou stranách mozku – což se nazývá „sekundární generalizace“.
- Tento přípravek budete užívat ke snížení počtu záchvatů. Briviact se užívá současně s dalšími léky k léčbě epilepsie.

2. Čemu musíte věnovat pozornost, než začnete Briviact užívat

Neužívejte Briviact, jestliže:

- jste alergický(á) na brivaracetam, jiné podobné chemické sloučeniny jako levetiracetam nebo piracetam nebo na kteroukoli další složku tohoto přípravku (uvedenou v bodě 6). Pokud se nejste jistý(á), poraďte se svým lékařem nebo lékárníkem před zahájením užívání přípravku Briviact.
- se u Vás někdy po užití přípravku **Briviact** vyskytla závažná kožní vyrážka nebo olupování kůže, puchýře a/nebo vředy v ústech.

V souvislosti s léčbou přípravkem Briviact byly hlášeny závažné kožní reakce včetně **Stevensova**-Johnsonova syndromu (SJS). Pokud se u Vás objeví jakýkoli z příznaků

souvisejících s těmito závažnými kožními reakcemi popsány v bodě 4, přestaňte přípravek Briviacť užívat a okamžitě vyhledejte lékařskou pomoc.

Upozornění a opatření

Před užitím přípravku Briviacť se poraďte se svým lékařem nebo lékárníkem, jestliže:

- máte myšlenky ublížit si nebo spáchat sebevraždu. U malého počtu osob léčených antiepileptiky, jako je Briviacť, se vyskytly myšlenky na sebepoškození nebo sebevraždu. Pokud se kdykoli u Vás objeví podobné myšlenky, neprodleně kontaktujte svého lékaře.
- pokud máte problémy s játry, lékař může upravit Vaši dávku.

Děti

Briviacť se nedoporučuje k podávání dětem mladším 2 let.

Další léčivé přípravky a Briviacť

Informujte svého lékaře nebo lékárníka o všech lécích, které užíváte, které jste v nedávné době užíval(a) nebo které možná budete užívat.

Informujte svého lékaře zejména v případě, že užíváte následující léčivé látky – je to proto, že Váš lékař bude potřebovat upravit dávku přípravku Briviacť:

- rifampicin – léčivá látka používaná k léčbě bakteriálních infekcí
- třezalka tečkovaná (známá také jako *Hypericum perforatum*) – rostlinný přípravek používaný k léčbě deprese a úzkosti a rovněž jiných stavů.

Briviacť s alkoholem

- Kombinace tohoto přípravku s alkoholem se nedoporučuje.
- Jestliže při užívání přípravku Briviacť pijete alkohol, negativní účinky alkoholu mohou být zvýšeny.

Těhotenství a kojení

Ženy ve věku, kdy mohou otěhotnět, se musí o užívání antikoncepce poradit s lékařem.

Pokud jste těhotná nebo kojíte, domníváte se, že můžete být těhotná, nebo plánujete otěhotnět, poraďte se se svým lékařem nebo lékárníkem dříve, než začnete tento přípravek užívat.

Nedoporučuje se užívat přípravek Briviacť, jestliže jste těhotná, protože účinek přípravku Briviacť na těhotenství a nenarozené dítě není znám.

Nedoporučuje se kojit dítě v době, kdy užíváte přípravek Briviacť, protože přípravek Briviacť prochází do mateřského mléka.

Nepřerušujte léčbu bez porady se svým lékařem. Ukončení léčby by to mohlo vést ke zvýšení záchvatů a poškodit Vaše dítě.

Řízení dopravních prostředků a obsluha strojů

- Při užívání přípravku Briviacť se můžete cítit ospale, pociťovat závratě nebo únavu.
- Tyto účinky jsou pravděpodobnější na začátku léčby nebo po zvýšení dávky.
- Neříd'te dopravní prostředky, nejezd'te na kole a nepoužívejte žádné nástroje nebo stroje až do doby, kdy budete věd't, jakým způsobem na Vás lék působí.

Briviacť obsahuje laktózu a sodík

Potahované tablety Briviacť obsahují:

- laktózu (druh cukru) – Pokud Vám lékař sdělil, že nesnášíte některé cukry, poraďte se se svým lékařem, než začnete tento léčivý přípravek užívat.
- sodík – Tento léčivý přípravek obsahuje méně než 1 mmol (23 mg) sodíku v 1 tabletě, to znamená, že je v podstatě „bez sodíku“.

3. Jak se Briviact užívá

Vždy užívejte tento přípravek přesně podle pokynů svého lékaře. Pokud si nejste jistý(á), poraďte se se svým lékařem nebo lékárníkem. Pro určité pacienty, např. pro děti (pokud není možné spolknout celé tablety, například), může být vhodnější jiná forma tohoto přípravku; zeptejte se svého lékaře nebo lékárníka.

Přípravek Briviact budete užívat společně s dalšími léky k léčbě epilepsie.

Jaké množství užívat

Váš lékař určí Vaši správnou denní dávku. Užívejte celkovou denní dávku rozdělenou na dvě stejné dílčí dávky, přibližně s odstupem 12 hodin.

Dospívající a děti s tělesnou hmotností 50 kg nebo vyšší, a dospělí

- Doporučená dávka je mezi 25 mg a 100 mg užívaná dvakrát denně. Lékař se pak může rozhodnout provést úpravu tak, aby pro Vás našel co nejlepší dávku.

Dospívající a děti s tělesnou hmotností od 20 kg do méně než 50 kg

- Doporučená dávka je mezi 0,5 mg a 2 mg na kilogram tělesné hmotnosti užívaná dvakrát denně. Lékař se pak může rozhodnout provést úpravu tak, aby pro Vás našel co nejlepší dávku.

Děti s tělesnou hmotností od 10 kg do méně než 20 kg

- Doporučená dávka je mezi 0,5 mg až 2,5 mg na kilogram tělesné hmotnosti užívaná dvakrát denně. Lékař Vašeho dítěte pak může rozhodnout provést úpravu tak, aby pro Vaše dítě našel co nejlepší dávku.

Lidé s problémy s játry

Pokud máte problémy s játry:

- Pro dospívajícího nebo dítě s tělesnou hmotností 50 mg nebo vyšší, nebo pro dospělého bude maximální dávka, kterou budete užívat, 75 mg dvakrát denně.
- Pro dospívajícího nebo dítě s tělesnou hmotností od 20 kg do méně než 50 kg bude maximální dávka, kterou bude užívat, 1,5 mg na kilogram tělesné hmotnosti dvakrát denně.
- Pro dítě s tělesnou hmotností od 10 kg do méně než 20 kg bude maximální dávka, kterou bude Vaše dítě užívat, 2 mg na kilogram tělesné hmotnosti dvakrát denně.

Jak se tablety Briviact užívají

- Tablety se polykají celé a zapíjejí se sklenicí tekutiny.
- Přípravek lze užívat současně s jídlem i bez jídla.

Jak dlouho se Briviact užívá

Briviact je určen k dlouhodobé léčbě – pokračujte v užívání přípravku Briviact, dokud Vám lékař nedoporučí jeho užívání ukončit.

Jestliže jste užil(a) více přípravku Briviact, než jste měl(a)

Pokud se domníváte, že jste užil(a) vyšší dávku přípravku Briviact, než jste měl(a), informujte svého lékaře. Můžete pociťovat závrať a ospalost. Také se u Vás může objevit kterýkoliv z těchto příznaků: pocit na zvracení, pocit „točení hlavy“, problémy s udržení rovnováhy, úzkost, pocit velké únavy, podrážděnost, agresivita, nespavost, deprese, myšlenky na sebepoškozování nebo sebevraždu nebo pokusy o ně.

Jestliže jste zapomněl(a) užít Briviact

- Pokud zapomenete užít dávku, užijte ji, jakmile si vzpomenete.
- Potom si vezměte svou následující dávku v době, kdy byste ji normálně užil(a).

- Nezdvoujnásobujte následující dávku, abyste nahradil(a) vynechanou dávku.
- Jestliže si nejste jistý(á), co dělat, kontaktujte svého lékaře nebo lékárníka.

Jestliže jste přestal(a) užívat Briviact

- Nepřestávejte užívat tento lék, pokud Vám to nedoporučil lékař. Ukončení léčby může zvýšit počet záchvatů, které máte.
- Pokud Vám lékař sdělí, že máte tento lék přestat užívat, bude Vám postupně snižovat užívanou dávku. To pomůže zabránit návratu záchvatů nebo jejich zhoršení.

Máte-li jakékoli další otázky týkající se užívání tohoto přípravku, zeptejte se svého lékaře nebo lékárníka.

4. Možné nežádoucí účinky

Podobně jako všechny léky může mít i tento přípravek nežádoucí účinky, které se ale nemusí vyskytnout u každého.

Velmi časté: mohou postihnout více než 1 z 10 pacientů

- pocit ospalosti nebo závratí

Časté: mohou postihnout až 1 z 10 pacientů

- chřipka
- pocit velké únavy
- křeče, pocit „točení hlavy“ (vertigo)
- nevolnost a zvracení, zácpa
- deprese, úzkost, nespavost (insomnie), podrážděnost
- infekce nosu a hrdla (jako je „nachlazení“), kašel
- snížená chuť k jídlu.

Méně časté: postihují 1 ze 100 pacientů

- alergické reakce
- abnormální myšlení a/nebo ztráta kontaktu s realitou (psychotické poruchy), agresivita, nervové vzrušení (agitovanost, pohybový neklid)
- myšlenky a pokusy o sebepoškození nebo na sebevraždu: informujte o tom ihned svého lékaře
- pokles počtu bílých krvinek (nazývá se „neutropenie“) – zjistí se v testech krve.

Není známo: z dostupných údajů nelze určit

- rozsáhlá vyrážka s puchýři a olupováním kůže, zejména kolem úst, nosu, očí a genitálií (Stevensův-Johnsonův syndrom)

Další nežádoucí účinky u dětí

Časté: mohou postihnout až 1 z 10 pacientů

- neklid a hyperaktivita (psychomotorická hyperaktivita)

Hlášení nežádoucích účinků

Pokud se u Vás vyskytne kterýkoli z nežádoucích účinků, sdělte to svému lékaři, nebo lékárníkovi nebo zdravotní sestře. Stejně postupujte v případě jakýchkoli nežádoucích účinků, které nejsou uvedeny v této příbalové informaci. Nežádoucí účinky můžete hlásit také přímo prostřednictvím národního systému hlášení nežádoucích účinků uvedeného v [Dodatku V](#). Nahlášením nežádoucích účinků můžete přispět k získání více informací o bezpečnosti tohoto přípravku.

5. Jak Briviact uchovávat

- Uchovávejte tento přípravek mimo dohled a dosah dětí.

- Nepoužívejte tento přípravek po uplynutí doby použitelnosti uvedené na krabičce a blistru za EXP. Doba použitelnosti se vztahuje k poslednímu dni uvedeného měsíce.
- Tento přípravek nevyžaduje žádné zvláštní podmínky uchovávání.
- Nevyhazujte žádné léčivé přípravky do odpadních vod nebo domácího odpadu. Zeptejte se svého lékárníka, jak naložit s přípravky, které již nepoužíváte. Tato opatření pomáhají chránit životní prostředí.

6. Obsah balení a další informace

Co Briviact obsahuje

Léčivou látkou je brivaracetamum.

Jedna potahovaná tableta obsahuje brivaracetamum 10 mg, 25 mg, 50 mg, 75 mg nebo 100 mg.

Dalšími složkami jsou:

Jádro tablety

sodná sůl kroskarmelózy, monohydrát laktózy, betadex, laktóza, magnesium-stearát.

Potahová vrstva

- potahované tablety 10 mg: polyvinylalkohol, oxid titaničitý (E 171), makrogol 3350, mastek.
- potahované tablety 25 mg: polyvinylalkohol, oxid titaničitý (E 171), makrogol 3350, mastek, žlutý oxid železitý (E 172), černý oxid železitý (E 172).
- potahované tablety 50 mg: polyvinylalkohol, oxid titaničitý (E 171), makrogol 3350, mastek, žlutý oxid železitý (E 172), červený oxid železitý (E 172).
- potahované tablety 75 mg: polyvinylalkohol, oxid titaničitý (E 171), makrogol 3350, mastek, žlutý oxid železitý (E 172), červený oxid železitý (E 172), černý oxid železitý (E 172).
- potahované tablety 100 mg: polyvinylalkohol, oxid titaničitý (E 171), makrogol 3350, mastek, žlutý oxid železitý (E 172), černý oxid železitý (E 172).

Jak Briviact vypadá a co obsahuje toto balení

Briviact 10 mg jsou bílé až téměř bílé, kulaté potahované tablety, průměr 6,5 mm, s vyraženým „u10“ na jedné straně.

Briviact 25 mg jsou šedé, oválné potahované tablety o rozměrech 8,9 mm x 5,0 mm, s vyraženým „u25“ na jedné straně.

Briviact 50 mg jsou žluté, oválné potahované tablety o rozměrech 11,7 mm x 6,6 mm, s vyraženým „u50“ na jedné straně.

Briviact 75 mg jsou nachové, oválné potahované tablety o rozměrech 13,0 mm x 7,3 mm, s vyraženým „u75“ na jedné straně.

Briviact 100 mg jsou zelenošedé, oválné potahované tablety o rozměrech 14,5 mm x 8,1 mm, s vyraženým „u100“ na jedné straně.

Tablety Briviact jsou baleny v blistrech v krabičkách obsahujících 14, 56 potahovaných tablet, 14 x 1 nebo 100 x 1 potahovanou tabletu nebo ve vícečetném balení obsahujícím 168 (3 balení po 56) potahovaných tablet.

Všechny velikosti balení jsou dostupné v PVC/PCTFE/Al blistrech.

Na trhu nemusí být všechny velikosti balení.

Držitel rozhodnutí o registraci

UCB Pharma S.A., Allée de la Recherche 60, B-1070 Bruxelles, Belgie.

Výrobce

UCB Pharma S.A., Chemin du Foriest, B-1420 Braine-l'Alleud, Belgie.

Další informace o tomto přípravku získáte u místního zástupce držitele rozhodnutí o registraci:

België/Belgique/Belgien

UCB Pharma SA/NV

Lietuva

UCB Pharma Oy Finland

Tél/Tel: + 32 / (0)2 559 92 00

България

Ю СИ БИ България ЕООД
Тел.: + 359 (0) 2 962 30 49

Česká republika

UCB s.r.o.
Tel: + 420 221 773 411

Danmark

UCB Nordic A/S
Tlf.: + 45 / 32 46 24 00

Deutschland

UCB Pharma GmbH
Tel: + 49 / (0) 2173 48 4848

Eesti

UCB Pharma Oy Finland
Tel: + 358 9 2514 4221 (Soome)

Ελλάδα

UCB A.E.
Τηλ: + 30 / 2109974000

España

UCB Pharma, S.A.
Tel: + 34 / 91 570 34 44

France

UCB Pharma S.A.
Tél: + 33 / (0)1 47 29 44 35

Hrvatska

Medis Adria d.o.o.
Tel: +385 (0) 1 230 34 46

Ireland

UCB (Pharma) Ireland Ltd.
Tel: + 353 / (0)1-46 37 395

Ísland

Vistor hf.
Simi: + 354 535 7000

Italia

UCB Pharma S.p.A.
Tel: + 39 / 02 300 791

Κύπρος

Lifepharm (Z.A.M.) Ltd
Τηλ: + 357 22 05 63 00

Latvija

UCB Pharma Oy Finland
Tel: + 358 9 2514 4221 (Somija)

Tel: + 358 9 2514 4221 (Suomija)

Luxembourg/Luxemburg

UCB Pharma SA/NV
Tél/Tel: + 32 / (0)2 559 92 00 (Belgique/Belgien)

Magyarország

UCB Magyarország Kft.
Tel.: + 36-(1) 391 0060

Malta

Pharmasud Ltd.
Tel: + 356 / 21 37 64 36

Nederland

UCB Pharma B.V.
Tel.: + 31 / (0)76-573 11 40

Norge

UCB Nordic A/S
Tlf: + 47 / 67 16 5880

Österreich

UCB Pharma GmbH
Tel: + 43-(0)1 291 80 00

Polska

UCB Pharma Sp. z o.o. / VEDIM Sp. z o.o.
Tel: + 48 22 696 99 20

Portugal

UCB Pharma (Produtos Farmacêuticos), Lda
Tel: + 351 / 21 302 5300

România

UCB Pharma Romania S.R.L.
Tel: + 40 21 300 29 04

Slovenija

Medis, d.o.o.
Tel: + 386 1 589 69 00

Slovenská republika

UCB s.r.o., organizačná zložka
Tel: + 421 (0) 2 5920 2020

Suomi/Finland

UCB Pharma Oy Finland
Puh/Tel: + 358 9 2514 4221

Sverige

UCB Nordic A/S
Tel: + 46 / (0) 40 29 49 00

Tato příbalová informace byla naposledy revidována {měsíc/RRRR}

Další zdroje informací

Podrobné informace o tomto léčivém přípravku jsou k dispozici na webových stránkách Evropské agentury pro léčivé přípravky <https://www.ema.europa.eu>

Příbalová informace: informace pro pacienta

Briviact 10 mg/ml perorální roztok brivaracetamum

Přečtěte si pozorně celou příbalovou informaci dříve, než začnete tento přípravek užívat, protože obsahuje pro Vás důležité údaje.

- Ponechte si příbalovou informaci pro případ, že si ji budete potřebovat přečíst znovu.
- Máte-li jakékoli další otázky, zeptejte se svého lékaře, nebo lékárníka.
- Tento přípravek byl předepsán výhradně Vám. Nedávejte jej žádné další osobě. Mohl by jí ublížit, a to i tehdy, má-li stejné známky onemocnění jako Vy.
- Pokud se u Vás vyskytne kterýkoli z nežádoucích účinků, sdělte to svému lékaři, nebo lékárníkovi. Stejně postupujte v případě jakýchkoli nežádoucích účinků, které nejsou uvedeny v této příbalové informaci. Viz bod 4.

Co naleznete v této příbalové informaci

1. Co je Briviact a k čemu se používá
2. Čemu musíte věnovat pozornost, než začnete Briviact užívat
3. Jak se Briviact užívá
4. Možné nežádoucí účinky
5. Jak Briviact uchovávat
6. Obsah balení a další informace

1. Co je Briviact a k čemu se používá

Co je Briviact

Briviact obsahuje léčivou látku brivaracetam. Ta patří do skupiny léků nazývaných „antiepileptika“. Tyto léky se užívají k léčbě epilepsie.

K čemu se Briviact používá

- Briviact se používá u dospělých, dospívajících a dětí ve věku od 2 let.
- Používá se k léčbě určitých forem epilepsie s výskytem parciálních záchvatů s nebo bez sekundární generalizace.
- Parciální záchvaty jsou záchvaty, které začínají zasažením pouze jedné strany mozku. Tyto parciální záchvaty se mohou rozšířit a postihnout rozsáhlejší oblasti na obou stranách mozku – což se nazývá „sekundární generalizace“.
- Tento přípravek budete užívat ke snížení počtu záchvatů. Briviact se užívá současně s dalšími léky k léčbě epilepsie.

2. Čemu musíte věnovat pozornost, než začnete Briviact užívat

Neužívejte Briviact, jestliže:

- jste alergický(á) na brivaracetam, jiné podobné chemické sloučeniny jako levetiracetam nebo piracetam nebo na kteroukoli další složku tohoto přípravku (uvedenou v bodě 6). Pokud se nejste jistý(á), poraďte se svým lékařem nebo lékárníkem před zahájením užívání přípravku Briviact.
- se u Vás někdy po užití přípravku Briviact vyskytla závažná kožní vyrážka nebo olupování kůže, puchýře a/nebo vředy v ústech.
V souvislosti s léčbou přípravkem Briviact byly hlášeny závažné kožní reakce včetně Stevensova-Johnsonova syndromu (SJS). Pokud se u Vás objeví jakýkoli z příznaků souvisejících s těmito závažnými kožními reakcemi popsanými v bodě 4, přestaňte přípravek Briviact užívat a okamžitě vyhledejte lékařskou pomoc.

Upozornění a opatření

Před užitím přípravku Briviacť se poradte se svým lékařem nebo lékárníkem, jestliže:

- máte myšlenky ublížit si nebo spáchat sebevraždu. U malého počtu osob léčených antiepileptiky, jako je Briviacť, se vyskytly myšlenky na sebepoškození nebo sebevraždu. Pokud se kdykoli u Vás objeví podobné myšlenky, neprodleně kontaktujte svého lékaře.
- pokud máte problémy s játry, lékař může upravit Vaši dávku.

Děti

Briviacť se nedoporučuje k podávání dětem do 2 let.

Další léčivé přípravky a Briviacť

Informujte svého lékaře nebo lékárníka o všech lécích, které užíváte, které jste v nedávné době užíval(a) nebo které možná budete užívat.

Informujte svého lékaře zejména v případech, že užíváte následující léčivé látky – je to proto, že Váš lékař bude potřebovat nastavit dávku přípravku Briviacť:

- rifampicin – léčivá látka používaná k léčbě bakteriálních infekcí
- třezalka tečkovaná (známá také jako *Hypericum perforatum*) – rostlinný přípravek používaný k léčbě deprese a úzkosti a rovněž jiných stavů.

Briviacť s alkoholem

- Kombinace tohoto přípravku s alkoholem se nedoporučuje.
- Jestliže při užívání přípravku Briviacť pijete alkohol, negativní účinky alkoholu mohou být zvýšeny.

Těhotenství a kojení

Ženy ve věku, kdy mohou otěhotnět se musí o užívání antikoncepce poradit s lékařem.

Pokud jste těhotná nebo kojíte, domníváte se, že můžete být těhotná, nebo plánujete otěhotnět, poradte se se svým lékařem nebo lékárníkem dříve, než začnete tento přípravek užívat.

Nedoporučuje se užívat přípravek Briviacť, jestliže jste těhotná, protože účinek přípravku Briviacť na těhotenství a nenarozené dítě není znám.

Nedoporučuje se kojit dítě v době, kdy užíváte přípravek Briviacť, protože přípravek Briviacť prochází do mateřského mléka.

Nepřerušujte léčbu bez porady se svým lékařem. Ukončení léčby by to mohlo vést ke zvýšení záchvatů a poškodit Vaše dítě.

Řízení dopravních prostředků a obsluha strojů

- Při užívání přípravku Briviacť se můžete cítit ospale, pociťovat závratě nebo únavu.
- Tyto účinky jsou pravděpodobnější na začátku léčby nebo po zvýšení dávky.
- Neřídte dopravní prostředky, nejezdte na kole a nepoužívejte žádné nástroje nebo stroje až do doby, kdy budete vědět, jakým způsobem na Vás lék působí.

Perorální roztok Briviacť obsahuje methylparaben, sodík, sorbitol a propylenglykol

- Methylparaben (E 218): Může způsobit alergické reakce (pravděpodobně zpožděné).
- Sodík: Tento léčivý přípravek obsahuje méně než 1 mmol (23 mg) sodíku v 1 mililitru, to znamená, že je v podstatě „bez sodíku“.
- Sorbitol (E 420) (druh cukru): Tento léčivý přípravek obsahuje 168 mg sorbitolu v jednom ml. Sorbitol je zdrojem fruktózy. Pokud Vám lékař sdělil, že nesnášíte (nebo Vaše dítě nesnáší) některé cukry nebo pokud máte diagnostikovanou vrozenou nesnášenlivost fruktózy, což je vzácné genetické onemocnění, při kterém pacienti nejsou schopni rozložit fruktózu, informujte svého lékaře, než uijete (nebo je Vašemu dítěti podán) tento léčivý přípravek.

- Propylenglykol (E 1520): Tento léčivý přípravek obsahuje maximálně 5,5 mg propylenglykolu v jednom mililitru.

3. Jak se Briviacť užívá

Vždy užívejte tento přípravek přesně podle pokynů svého lékaře. Pokud si nejste jistý(á), poraďte se se svým lékařem nebo lékárníkem.

Přípravek Briviacť budete užívat společně s dalšími léky k léčbě epilepsie.

Jaké množství užívat

Váš lékař určí Vaši správnou denní dávku. Užívejte celkovou denní dávku rozdělenou na dvě stejné dílčí dávky přibližně s odstupem 12 hodin.

Dospívající a děti s tělesnou hmotností 50 kg nebo vyšší a dospělí

- Doporučená dávka je mezi 25 mg a 100 mg užívaná dvakrát denně. Lékař se pak může rozhodnout provést úpravu tak, aby pro Vás našel co nejlepší dávku.

V tabulce níže jsou uvedeny pouze příklady užívaných dávek a stříkaček, které použít. Váš lékař určí správnou dávku podle Vaší tělesné hmotnosti, a kterou stříkačku použít.

Dávka v ml užívaná dvakrát denně a kterou stříkačku použít – pro dospívající a děti s tělesnou hmotností od 50 kg, a dospělí:

Tělesná hmotnost	Dávka v ml (odpovídající 25 mg)	Dávka v ml (odpovídající 50 mg)	Dávka v ml (odpovídající 75 mg)	Dávka v ml (odpovídající 100 mg)
50 kg nebo vyšší	2,5 ml	5 ml	7,5 ml	10 ml
	Použijte 5ml stříkačku (modrá stupnice)		Použijte 10ml stříkačku (černá stupnice)	

Dospívající a děti s tělesnou hmotností od 20 kg do méně než 50 kg

- Doporučená dávka je mezi 0,5 mg a 2 mg na kilogram tělesné hmotnosti užívaná dvakrát denně. Lékař se pak může rozhodnout provést úpravu tak, aby pro Vás našel co nejlepší dávku.

V tabulce níže jsou uvedeny pouze příklady užívaných dávek a stříkaček, které použít. Váš lékař určí správnou dávku podle Vaší tělesné hmotnosti, a kterou stříkačku použít.

Dávka v ml užívaná dvakrát denně a kterou stříkačku použít – pro dospívající a děti s tělesnou hmotností od 20 kg do méně než 50 kg:

Tělesná hmotnost	Dávka v ml (odpovídající 0,5 mg/kg = 0,05 ml/kg)	Dávka v ml (odpovídající 1 mg/kg = 0,1 ml/kg)	Dávka v ml (odpovídající 1,5 mg/kg = 0,15 ml/kg)	Dávka v ml (odpovídající 2 mg/kg = 0,2 ml/kg)
20 kg	1 ml	2 ml	3 ml	4 ml
25 kg	1,25 ml	2,5 ml	3,75 ml	5 ml
30 kg	1,5 ml	3 ml	4,5 ml	6 ml*
35 kg	1,75 ml	3,5 ml	5,25 ml*	7 ml*
40 kg	2 ml	4 ml	6 ml*	8 ml*
45 kg	2,25 ml	4,5 ml	6,75 ml*	9 ml*
	Použijte 5ml stříkačku (modrá stupnice)		Pro objem mezi 0,5 ml a 5 ml použijte 5ml perorální stříkačku (modrá stupnice)	

***Pro objem nad 5 ml a maximálně 10 ml použijte 10ml perorální stříkačku (černá stupnice)**

Děti s tělesnou hmotností od 10 kg do 20 kg

- Doporučená dávka je mezi 0,5 mg a 2,5 mg užívaná dvakrát denně. Dětský lékař se pak může rozhodnout provést úpravu tak, aby pro Vaše dítě našel co nejlepší dávku.

V tabulce níže jsou uvedeny pouze příklady užívaných dávek a stříkaček, které použít. Váš lékař určí správnou dávku podle Vaší tělesné hmotnosti, a kterou stříkačku použít.

Dávka v ml užívaná dvakrát denně a kterou stříkačku použít – pro děti s tělesnou hmotností od 10 kg do méně než 20 kg:

Tělesná hmotnost	Dávka v ml (odpovídající 0,5 mg/kg = 0,05 ml/kg)	Dávka v ml (odpovídající 1,25 mg/kg = 0,125 ml/kg)	Dávka v ml (odpovídající 1,5 mg/kg = 0,15 ml/kg)	Dávka v ml (odpovídající 2 mg/kg = 0,2 ml/kg)	Dávka v ml (odpovídající 2,5 mg/kg = 0,25 ml/kg)
10 kg	0,5 ml	1,25 ml	1,5 ml	2 ml	2,5 ml
12 kg	0,6 ml	1,5 ml	1,8 ml	2,4 ml	3,0 ml
14 kg	0,7 ml	1,75 ml	2,1 ml	2,8 ml	3,5 ml
15 kg	0,75 ml	1,9 ml	2,25 ml	3 ml	3,75 ml
Použijte 5ml stříkačku (modrá stupnice)					

Lidé s problémy s játry

Pokud máte problémy s játry:

- Pro dospívajícího nebo dítě s tělesnou hmotností 50 mg nebo vyšší, nebo pro dospělého bude maximální dávka, kterou budete užívat, 75 mg dvakrát denně.
- Pro dospívajícího nebo dítě s tělesnou hmotností od 20 kg do méně než 50 kg bude maximální dávka, kterou bude užívat, 1,5 mg na kilogram tělesné hmotnosti dvakrát denně.
- Pro dítě s tělesnou hmotností od 10 kg do méně než 20 kg bude maximální dávka, kterou bude užívat 2 mg na kilogram tělesné hmotnosti dvakrát denně.

Jak se perorální roztok Briviact užívá

- Přípravek Briviact perorální roztok můžete užívat samotný, nebo jej těsně před spolknutím rozředit ve vodě nebo džusu
- Přípravek lze užívat současně s jídlem i bez jídla.

Návod k použití pro pacienty nebo ošetřující osoby:

V krabičce budou dodány dvě perorální stříkačky. Zeptejte se svého lékaře, kterou perorální stříkačku máte používat.

- Pro objem v rozmezí od 0,5 ml do 5 ml budete pro zajištění přesného dávkování používat 5ml perorální stříkačku (modrá stupnice) dodanou v krabičce.
- Pro objem v rozmezí od 5 ml do 10 ml budete pro zajištění přesného dávkování používat 10ml perorální stříkačku (černá stupnice) dodanou v krabičce.

5ml perorální dávkovací stříkačka	10ml perorální dávkovací stříkačka
5ml perorální stříkačka má 2 překrývající se modré stupnice: v přírůstcích po 0,25 ml a po 0,1 ml.	10ml perorální stříkačka má černou stupnici s přírůstky po 0,25 ml.

- Otevřete lahvičku: stiskněte víčko a otočte jím proti směru hodinových ručiček (obr. 1).



Postupujte podle těchto kroků, když užíváte Briviacet poprvé:

- Sejměte adaptér z perorální stříkačky (obr. 2).
- Nasaďte adaptér shora na lahvičku (obr. 3). Ujistěte se, že je na lahvičce dobře upevněn. Po použití není třeba adaptér z lahvičky sundávat.

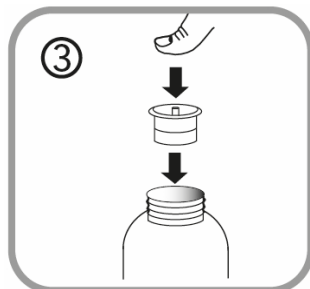
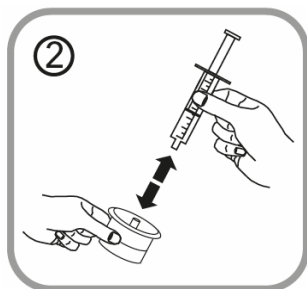

Postupujte podle těchto kroků pokaždé, když užíváte Briviacet:

- Nasaďte perorální stříkačku na otvor v adaptéru (obr. 4).
- Otočte lahvičku dnem vzhůru (obr. 5).

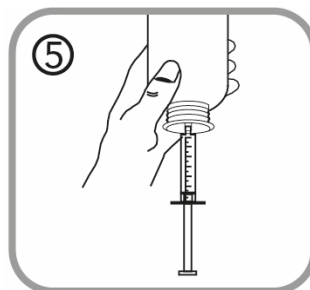
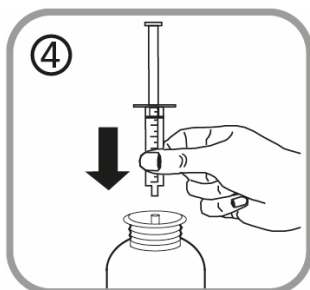

- Držte lahvičku dnem vzhůru v jedné ruce a druhou ruku použijte k plnění perorální stříkačky.
- Zatahněte za píst, abyste naplnil(a) perorální stříkačku malým množstvím roztoku (obr. 6),
- Poté zatlačte píst směrem nahoru k odstranění možných bublin vzduchu (obr. 7).
- Táhněte pístem opět dolů až ke značce dávky v mililitrech (ml) na perorální stříkačce, která odpovídá dávce předepsané Vaším lékařem (obr. 8). Při první dávce se může píst ve válci

stříkačky posunout zpět nahoru. Držte proto píst na místě až do odpojení perorální stříkačky od lahvičky.

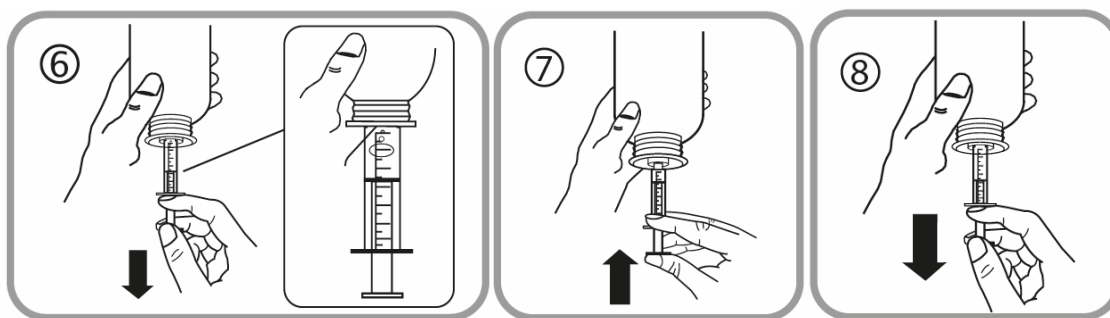

- Otočte lahvičku dnem dolů (obr. 9).
- Vytáhněte perorální stříkačku z adaptéru (obr. 10).

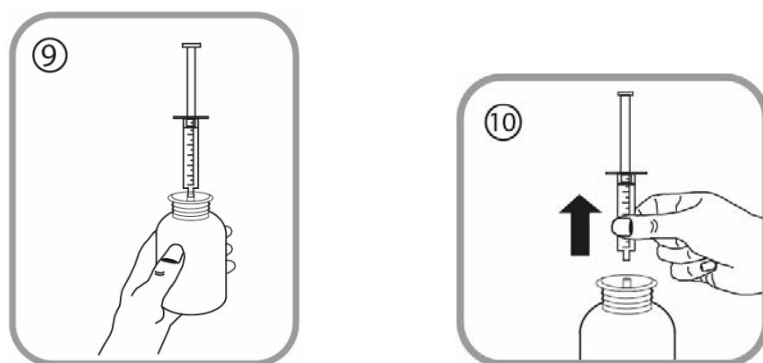

Existují dva způsoby, jak můžete lék vypít:

- obsah stříkačky vyprázdněte do sklenice s vodou (nebo džusem) tak, že zatlačíte píst do perorální stříkačky až na samotné dno (obrázek 11) – pak veškerou tekutinu vypijte (přidejte jen tolik vody, aby bylo snadné obsah vypít), **nebo**
- vypijte roztok přímo z perorální stříkačky bez vody – vypijte celý obsah perorální stříkačky (obr. 12).

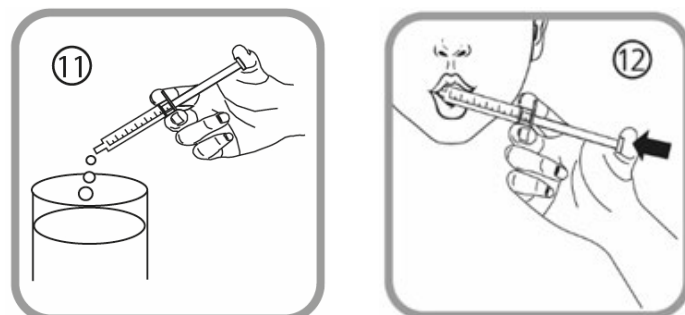

- Uzavřete lahvičku plastovým šroubovacím uzávěrem (nemusíte sundavat adaptér).
- Perorální stříkačku čistěte tak, že ji opláchnete pouze studenou vodou. Pohybem pístu nahoru a dolů několikrát natáhněte a vytlačte ze stříkačky vodu, aniž od sebe dvě části stříkačky oddělíte (obr. 13).

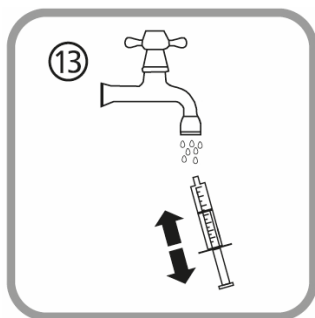

- Uchovávejte lahvičku, perorální stříkačku a příbalovou informaci v krabici.

Jak dlouho se Briviact užívá

Briviact je určen k dlouhodobé léčbě – pokračujte v užívání přípravku Briviact, dokud Vám lékař nedoporučí jeho užívání ukončit.

Jestliže jste užil(a) více přípravku Briviact, než jste měl(a)

Pokud se domníváte, že jste užil(a) vyšší dávku přípravku Briviact, než jste měl(a), informujte svého lékaře. Můžete pociťovat závrať a ospalost. Také se u Vás může objevit kterýkoliv z těchto příznaků: pocit na zvracení, pocit „točení hlavy“, problémy s udržení rovnováhy, úzkost, pocit velké únavy, podrážděnost, agresivita, nespavost, deprese, myšlenky na sebepoškození nebo sebevraždu nebo pokusy o ně.

Jestliže jste zapomněl(a) užít Briviact

- Pokud zapomenete užít dávku, užijte ji, jakmile si vzpomenete.
- Potom si vezměte svou následující dávku v době, kdy byste ji normálně užil(a).
- Nezdvojnásobujte následující dávku, abyste nahradil(a) vynechanou dávku.
- Jestliže si nejste jistý(á), co dělat, kontaktujte svého lékaře nebo lékárníka.

Jestliže jste přestal(a) užívat Briviact

- Nepřestávejte užívat tento lék, pokud Vám to nedoporučil lékař. Ukončení léčby může zvýšit počet záchvatů, které máte.
- Pokud Vám lékař sdělí, že máte tento lék přestat užívat, bude Vám postupně snižovat užívanou dávku. To pomůže zabránit návratu záchvatů nebo jejich zhoršení.

Máte-li jakékoli další otázky týkající se užívání tohoto přípravku, zeptejte se svého lékaře nebo lékárníka.

4. Možné nežádoucí účinky

Podobně jako všechny léky může mít i tento přípravek nežádoucí účinky, které se ale nemusí vyskytnout u každého.

Velmi časté: mohou postihnout více než 1 z 10 pacientů

- pocit ospalosti nebo závratí

Časté: mohou postihnout až 1 z 10 pacientů

- chřipka
- pocit velké únavy
- křeče, pocit „točení hlavy“ (vertigo)
- nevolnost a zvracení, zácpa
- deprese, úzkost, nespavost (insomnie), podrážděnost
- infekce nosu a hrdla (jako je „nachlazení“), kašel
- snížená chuť k jídlu.

Méně časté: mohou postihnout 1 ze 100 pacientů

- alergické reakce
- abnormální myšlení a/nebo ztráta kontaktu s realitou (psychotické poruchy), agresivita, nervové vzrušení (agitovanost, pohybový neklid)
- myšlenky a pokusy o sebepoškození nebo na sebevraždu: informujte o tom ihned svého lékaře
- pokles počtu bílých krvinek (nazývá se „neutropenie“) – zjistí se v testech krve.

Není známo: z dostupných údajů nelze určit

- rozsáhlá vyrážka s puchýři a olupováním kůže, zejména kolem úst, nosu, očí a genitálií (Stevensův-Johnsonův syndrom)

Další nežádoucí účinky u dětí

Časté: mohou postihnout až 1 z 10 pacientů

- neklid a hyperaktivita (psychomotorická hyperaktivita)

Hlášení nežádoucích účinků

Pokud se u Vás vyskytne kterýkoli z nežádoucích účinků, sdělte to svému lékaři, nebo lékárníkovi nebo zdravotní sestře. Stejně postupujte v případě jakýchkoli nežádoucích účinků, které nejsou uvedeny v této příbalové informaci. Nežádoucí účinky můžete hlásit také přímo prostřednictvím národního systému hlášení nežádoucích účinků uvedeného v [Dodatku V](#). Nahlášením nežádoucích účinků můžete přispět k získání více informací o bezpečnosti tohoto přípravku.

5. Jak Briviacť uchovávat

- Uchovávejte tento přípravek mimo dohled a dosah dětí.
- Nepoužívejte tento přípravek po uplynutí doby použitelnosti uvedené na krabičce a lahvičce za EXP. Doba použitelnosti se vztahuje k poslednímu dni uvedeného měsíce.
- Tento přípravek nevyžaduje žádné zvláštní podmínky uchování.
- Po prvním otevření lahvičky spotřebujte do 8 měsíců.
- Nevyhazujte žádné léčivé přípravky do odpadních vod nebo domácího odpadu. Zeptejte se svého lékárníka, jak naložit s přípravky, které již nepoužíváte. Tato opatření pomáhají chránit životní prostředí.

6. Obsah balení a další informace

Co Briviacť obsahuje

Léčivou látkou je brivaracetamum.

Jeden mililitr (ml) obsahuje brivaracetamum 10 miligramů (mg).

Dalšími složkami jsou: dihydrát natrium-citrátu, kyselina citronová, methylparaben (E 218), sodná sůl karmelózy, sukralóza, tekutý krystalizující sorbitol 70% (E 420), glycerol 85% (E 422), malinové aroma (propylenglykol (E 1520) 90% – 98%), čištěná voda.

Jak Briviacť vypadá a co obsahuje toto balení

Briviacť 10 mg/ml perorální roztok je lehce viskózní, čirá, bezbarvá až nažloutlá tekutina.

Skleněná lahvička Briviacť o obsahu 300 ml je zabalena v papírové krabici, která obsahuje perorální stříkačku z polypropylenu/polyethylenu o obsahu 10 ml (černá stupnice), perorální stříkačku z polypropylenu/polyethylenu o obsahu 5 ml (modrá stupnice) a polyethylenové adaptéry na stříkačky.

Držitel rozhodnutí o registraci

UCB Pharma S.A., Allée de la Recherche 60, B-1070 Bruxelles, Belgie.

Výrobce

UCB Pharma S.A., Chemin du Foriest, B-1420 Braine-l'Alleud, Belgie.

Další informace o tomto přípravku získáte u místního zástupce držitele rozhodnutí o registraci:

België/Belgique/Belgien

UCB Pharma SA/NV
Tél/Tel: + 32 / (0)2 559 92 00

България

Ю СИ БИ България ЕООД
Тел.: + 359 (0) 2 962 30 49

Česká republika

UCB s.r.o.
Tel: + 420 221 773 411

Danmark

UCB Nordic A/S
Tlf.: + 45 / 32 46 24 00

Deutschland

UCB Pharma GmbH
Tel: + 49 / (0) 2173 48 4848

Eesti

UCB Pharma Oy Finland
Tel: + 358 9 2514 4221 (Soome)

Ελλάδα

UCB A.E.
Τηλ: + 30 / 2109974000

España

UCB Pharma, S.A.
Tel: + 34 / 91 570 34 44

France

UCB Pharma S.A.
Tél: + 33 / (0)1 47 29 44 35

Hrvatska

Medis Adria d.o.o.
Tel: +385 (0) 1 230 34 46

Ireland

UCB (Pharma) Ireland Ltd.
Tel: + 353 / (0)1-46 37 395

Ísland

Vistor hf.
Simi: + 354 535 7000

Italia

UCB Pharma S.p.A.
Tel: + 39 / 02 300 791

Κύπρος

Lifepharma (Z.A.M.) Ltd

Lietuva

UCB Pharma Oy Finland
Tel: + 358 9 2514 4221 (Suomija)

Luxembourg/Luxemburg

UCB Pharma SA/NV
Tél/Tel: + 32 / (0)2 559 92 00 (Belgique/Belgien)

Magyarország

UCB Magyarország Kft.
Tel.: + 36-(1) 391 0060

Malta

Pharmasud Ltd.
Tel: + 356 / 21 37 64 36

Nederland

UCB Pharma B.V.
Tel.: + 31 / (0)76-573 11 40

Norge

UCB Nordic A/S
Tlf: + 47 / 67 16 5880

Österreich

UCB Pharma GmbH
Tel: + 43-(0)1 291 80 00

Polska

UCB Pharma Sp. z o.o. / VEDIM Sp. z o.o.
Tel: + 48 22 696 99 20

Portugal

UCB Pharma (Produtos Farmacêuticos), Lda
Tel: + 351 / 21 302 5300

România

UCB Pharma Romania S.R.L.
Tel: + 40 21 300 29 04

Slovenija

Medis, d.o.o.
Tel: + 386 1 589 69 00

Slovenská republika

UCB s.r.o., organizačná zložka
Tel: + 421 (0) 2 5920 2020

Suomi/Finland

UCB Pharma Oy Finland
Puh/Tel: + 358 9 2514 4221

Sverige

UCB Nordic A/S

Τηλ: + 357 22 05 63 00

Tel: + 46 / (0) 40 29 49 00

Latvija

UCB Pharma Oy Finland

Tel: + 358 9 2514 4221 (Somija)

Tato příbalová informace byla naposledy revidována {měsíc/RRRR}

Další zdroje informací

Podrobné informace o tomto léčivém přípravku jsou k dispozici na webových stránkách Evropské agentury pro léčivé přípravky <https://www.ema.europa.eu>

Příbalová informace: informace pro pacienta

Brivact 10 mg/ml injekční/infuzní roztok brivaracetamum

Přečtěte si pozorně celou příbalovou informaci dříve, než začnete tento přípravek používat, protože obsahuje pro Vás důležité údaje.

- Ponechte si příbalovou informaci pro případ, že si ji budete potřebovat přečíst znovu.
- Máte-li jakékoli další otázky, zeptejte se svého lékaře, nebo lékárníka.
- Tento přípravek byl předepsán výhradně Vám. Nedávejte jej žádné další osobě. Mohl by jí ublížit, a to i tehdy, má-li stejné známky onemocnění jako Vy.
- Pokud se u Vás vyskytne kterýkoli z nežádoucích účinků, sdělte to svému lékaři, nebo lékárníkovi. Stejně postupujte v případě jakýchkoli nežádoucích účinků, které nejsou uvedeny v této příbalové informaci. Viz bod 4.

Co naleznete v této příbalové informaci

1. Co je Brivact a k čemu se používá
2. Čemu musíte věnovat pozornost, než začnete Brivact používat
3. Jak se Brivact používá
4. Možné nežádoucí účinky
5. Jak Brivact uchovávat
6. Obsah balení a další informace

1. Co je Brivact a k čemu se používá

Co je Brivact

Brivact obsahuje léčivou látku brivaracetam. Ta patří do skupiny léků nazývaných „antiepileptika“. Tyto léky se užívají k léčbě epilepsie.

K čemu se Brivact používá

- Brivact se používá u dospělých, dospívajících a dětí ve věku od 2 let.
- Používá se k léčbě určitých forem epilepsie s výskytem parciálních záchvatů s nebo bez sekundární generalizace.
- Parciální záchvaty jsou záchvaty, které začínají zasažením pouze jedné strany mozku. Tyto parciální záchvaty se mohou rozšířit a postihnout rozsáhlejší oblasti na obou stranách mozku – což se nazývá „sekundární generalizace“.
- Tento přípravek budete používat ke snížení počtu záchvatů. Brivact se používá současně s dalšími léky k léčbě epilepsie.

2. Čemu musíte věnovat pozornost, než začnete Brivact používat

Nepoužívejte Brivact, jestliže:

- jste alergický(á) na brivaracetam, jiné podobné chemické sloučeniny jako levetiracetam nebo piracetam nebo na kteroukoli další složku tohoto přípravku (uvedenou v bodě 6). Pokud se nejste jistý(á), poraďte se svým lékařem nebo lékárníkem před zahájením používání přípravku Brivact.
- se u Vás někdy po použití přípravku Brivact vyskytla závažná kožní vyrážka nebo olupování kůže, puchýře a/nebo vředy v ústech.
V souvislosti s léčbou přípravkem Brivact byly hlášeny závažné kožní reakce včetně Stevensova-Johnsonova syndromu (SJS). Pokud se u Vás objeví jakýkoli z příznaků souvisejících s těmito závažnými kožními reakcemi popsanými v bodě 4, přestaňte přípravek Brivact užívat a okamžitě vyhledejte lékařskou pomoc.

Upozornění a opatření

- Před použitím přípravku Briviac se poraďte se svým lékařem nebo lékárníkem, jestliže:
- máte myšlenky ublížit si nebo spáchat sebevraždu. U malého počtu osob léčených antiepileptiky, jako je Briviac, se vyskytly myšlenky na sebepoškození nebo sebevraždu. Pokud se kdykoli u Vás objeví podobné myšlenky, neprodleně kontaktujte svého lékaře.
 - pokud máte problémy s játry, lékař může upravit Vaši dávku.

Děti

Briviac se nedoporučuje k podávání dětem ve věku do 2 let.

Další léčivé přípravky a Briviac

Informujte svého lékaře nebo lékárníka o všech lécích, které užíváte, které jste v nedávné době užíval(a) nebo které možná budete užívat.

Informujte svého lékaře zejména v případě, že užíváte následující léčivé látky – je to proto, že Váš lékař bude potřebovat upravit dávku přípravku Briviac:

- rifampicin – léčivá látka používaná k léčbě bakteriálních infekcí
- třezalka tečkovaná (známá také jako *Hypericum perforatum*) – rostlinný přípravek používaný k léčbě deprese a úzkosti a rovněž jiných stavů.

Briviac s alkoholem

- Kombinace tohoto přípravku s alkoholem se nedoporučuje.
- Jestliže při používání přípravku Briviac pijete alkohol, negativní účinky alkoholu mohou být zvýšeny.

Těhotenství a kojení

Ženy ve věku, kdy mohou otěhotnět, se musí o užívání antikoncepce poradit s lékařem.

Pokud jste těhotná nebo kojíte, domníváte se, že můžete být těhotná, nebo plánujete otěhotnět, poraďte se se svým lékařem nebo lékárníkem dříve, než začnete tento přípravek používat.

Nedoporučuje se používat přípravek Briviac, jestliže jste těhotná, protože účinek přípravku Briviac na těhotenství a nenarozené dítě není znám.

Nedoporučuje se kojit dítě v době, kdy užíváte přípravek Briviac, protože přípravek Briviac prochází do mateřského mléka.

Nepřerušujte léčbu bez porady se svým lékařem. Ukončení léčby by to mohlo vést ke zvýšení záchvatů a poškodit Vaše dítě.

Řízení dopravních prostředků a obsluha strojů

- Při užívání přípravku Briviac se můžete cítit ospale, pociťovat závratě nebo únavu.
- Tyto účinky jsou pravděpodobnější na začátku léčby nebo po zvýšení dávky.
- Neříd'te dopravní prostředky, nejezd'te na kole a nepoužívejte žádné nástroje nebo stroje až do doby, kdy budete věd't, jakým způsobem na Vás lék působí.

Briviac obsahuje sodík

Tento léčivý přípravek obsahuje 19,1 mg sodíku (hlavní složka kuchyňské soli) v jedné injekční lahvičce. To odpovídá 1 % doporučeného maximálního denního příjmu sodíku potravou pro dospělého.

3. Jak se Briviac používá

Vždy používejte tento přípravek přesně podle pokynů svého lékaře. Pokud si nejste jistý(á), poraďte se se svým lékařem nebo lékárníkem.

Přípravek Briviacet budete používat společně s dalšími léky k léčbě epilepsie.

- Když začnete používat tento léčivý přípravek, budete užívat Briviacet perorálně (ústy, jako tablety nebo perorální roztok) nebo Vám bude podán jako injekce nebo infuze.
- Přípravek Briviacet injekční/infuzní roztok se podává po kratší dobu, když nemůžete užívat Briviacet perorálně.
- Můžete přecházet z perorálního podávání přípravku Briviacet na injekční/infuzní a opačně.

Jaké množství Vám bude podáno

Váš lékař určí Vaši správnou denní dávku. Užívejte celkovou denní dávku rozdělenou na dvě stejné dílčí dávky s přibližně 12hodinovým odstupem

Dospívající a děti s tělesnou hmotností 50 kg nebo vyšší, a dospělí

- Doporučená dávka je mezi 25 mg a 100 mg používaná dvakrát denně. Lékař se pak může rozhodnout provést úpravu tak, aby pro Vás našel co nejlepší dávku.

Dospívající a děti s tělesnou hmotností od 20 kg do méně než 50 kg

- Váš lékař může předepsat injekci pouze na několik dnů, pokud nemůžete užívat svůj lék ústy.
- Doporučená dávka je mezi 0,5 mg a 2 mg na kilogram tělesné hmotnosti používaná dvakrát denně. Lékař se pak může rozhodnout provést úpravu tak, aby pro Vás našel co nejlepší dávku.

Děti s tělesnou hmotností od 10 kg do méně než 20 kg

- Lékař Vašeho dítěte může předepsat injekci pouze na několik dnů, pokud Vaše dítě nemůže užívat lék ústy.
- Doporučená dávka je v rozmezí od 0,5 mg do 2,5 mg na kilogram tělesné hmotnosti užívaná dvakrát denně. Váš dětský lékař může pak rozhodnout provést úpravu dávky pro Vaše dítě tak, aby pro něj našel co nejlepší dávku.

Lidé s problémy s játry

Pokud máte problémy s játry:

- Pro dospívajícího nebo dítě s tělesnou hmotností 50 mg nebo vyšší, nebo pro dospělého bude maximální dávka, která Vám bude podána, 75 mg dvakrát denně.
- Pro dospívajícího nebo dítě s tělesnou hmotností od 20 kg do méně než 50 kg bude maximální dávka, kterou bude užívat, 1,5 mg na kilogram tělesné hmotnosti dvakrát denně.
- Pro dítě s tělesnou hmotností od 10 kg do méně než 20 kg bude maximální dávka, kterou bude Vaše dítě užívat 2 mg na kilogram tělesné hmotnosti dvakrát denně.

Jak se Briviacet podává

Briviacet je podáván lékařem nebo zdravotní sestrou jako injekce nebo infuze do žíly. Tento přípravek je podáván pomalou injekcí do žíly nebo infuzí (kapačkou) po dobu 15 minut.

Jak dlouho se Briviacet podává

- Váš lékař rozhodne, kolik dní Vám bude injekce nebo infuze podávána.
- Ke dlouhodobé léčbě přípravkem Briviacet Vám lékař předepíše Briviacet tablety nebo perorální roztok.

Jestliže Vám bylo podáno více přípravku Briviacet, než mělo

Pokud se domníváte, že Vám bylo podáno více přípravku Briviacet, než mělo, informujte okamžitě svého lékaře.

Jestliže přerušíte podávání přípravku Briviacet

- Nepřestávejte používat tento lék, pokud Vám to nedoporučil lékař. Ukončení léčby může zvýšit počet záchvatů, které máte.
- Pokud Vám lékař sdělí, že máte tento lék přestat užívat, bude Vám postupně snižovat používanou dávku. To pomůže zabránit návratu záchvatů nebo jejich zhoršení.

Máte-li jakékoli další otázky týkající se používání tohoto přípravku, zeptejte se svého lékaře nebo lékárníka.

4. Možné nežádoucí účinky

Podobně jako všechny léky může mít i tento přípravek nežádoucí účinky, které se ale nemusí vyskytnout u každého.

Velmi časté: mohou postihnout více než 1 z 10 pacientů

- pocit ospalosti nebo závratí

Časté: mohou postihnout až 1 z 10 pacientů

- chřipka
- pocit velké únavy
- křeče, pocit „točení hlavy“ (vertigo)
- nevolnost a zvracení, zácpa
- bolest nebo nepříjemné pocity v místě vpichu injekce nebo infuze
- deprese, úzkost, nespavost (insomnie), podrážděnost
- infekce nosu a hrdla (jako je „nachlazení“), kašel
- snížená chuť k jídlu.

Méně časté: mohou postihnout 1 ze 100 pacientů

- alergické reakce
- abnormální myšlení a/nebo ztráta kontaktu s realitou (psychotické poruchy), agresivita, nervové vzrušení (agitovanost, pohybový neklid)
- myšlenky a pokusy o sebepoškození nebo na sebevraždu: informujte o tom ihned svého lékaře
- pokles počtu bílých krvinek (nazývá se „neutropenie“) – zjistí se v testech krve.

Není známo: z dostupných údajů nelze určit

- rozsáhlá vyrážka s puchýři a olupováním kůže, zejména kolem úst, nosu, očí a genitálií (Stevensův-Johnsonův syndrom)

Další nežádoucí účinky u dětí

Časté: mohou postihnout až 1 z 10 pacientů

- neklid a hyperaktivita (psychomotorická hyperaktivita)

Hlášení nežádoucích účinků

Pokud se u Vás vyskytne kterýkoli z nežádoucích účinků, sdělte to svému lékaři, nebo lékárníkovi nebo zdravotní sestře. Stejně postupujte v případě jakýchkoli nežádoucích účinků, které nejsou uvedeny v této příbalové informaci. Nežádoucí účinky můžete hlásit také přímo prostřednictvím národního systému hlášení nežádoucích účinků uvedeného v [Dodatku V](#). Nahlášením nežádoucích účinků můžete přispět k získání více informací o bezpečnosti tohoto přípravku.

5. Jak Brivact uchovávat

- Uchovávejte tento přípravek mimo dohled a dosah dětí.
- Nepoužívejte tento přípravek po uplynutí doby použitelnosti uvedené na krabičce a lahvičce za EXP. Doba použitelnosti se vztahuje k poslednímu dni uvedeného měsíce.
- Brivact může být před podáním naředěn lékařem nebo sestrou. V tomto případě má být použit ihned po naředění.
- Tento přípravek nevyžaduje žádné zvláštní podmínky uchovávání.
- Lahvička s injekčním roztokem přípravku Brivact smí být použita jen jednou (jednorázové použití). Veškerý nepoužitý roztok musí být zlikvidován.

- Smí se použít pouze přípravek, který neobsahuje částice nebo nezměnil barvu.
- Nevyhazujte žádné léčivé přípravky do odpadních vod nebo domácího odpadu. Zeptejte se svého lékárníka, jak naložit s přípravky, které již nepoužíváte. Tato opatření pomáhají chránit životní prostředí.

6. Obsah balení a další informace

Co Briviact obsahuje

Léčivou látkou je brivaracetamum.

- Jeden ml obsahuje brivaracetamum 10 mg.
- Jedna 5ml lahvička obsahuje brivaracetamum 50 mg.

Dalšími složkami jsou: trihydrát natrium-acetátu, ledová kyselina octová, chlorid sodný, voda pro injekci.

Jak Briviact vypadá a co obsahuje toto balení

Briviact 10 mg/ml injekční/infuzní roztok je čirý, bezbarvý, sterilní roztok.

Briviact 10 mg/ml injekční/ infuzní roztok v 5ml lahvičkách je balen v krabičce po 10 injekčních lahvičkách.

Držitel rozhodnutí o registraci

UCB Pharma S.A., Allée de la Recherche 60, B-1070 Bruxelles, Belgie.

Výrobce

UCB Pharma S.A., Chemin du Foriest, B-1420 Braine-l'Alleud, Belgie.

Další informace o tomto přípravku získáte u místního zástupce držitele rozhodnutí o registraci:

België/Belgique/Belgien

UCB Pharma SA/NV
Tél/Tel: + 32 / (0)2 559 92 00

Lietuva

UCB Pharma Oy Finland
Tel: + 358 9 2514 4221 (Suomija)

България

Ю СИ БИ България ЕООД
Тел.: + 359 (0) 2 962 30 49

Luxembourg/Luxemburg

UCB Pharma SA/NV
Tél/Tel: + 32 / (0)2 559 92 00 (Belgique/Belgien)

Česká republika

UCB s.r.o.
Tel: + 420 221 773 411

Magyarország

UCB Magyarország Kft.
Tel.: + 36-(1) 391 0060

Danmark

UCB Nordic A/S
Tlf.: + 45 / 32 46 24 00

Malta

Pharmasud Ltd.
Tel: + 356 / 21 37 64 36

Deutschland

UCB Pharma GmbH
Tel: + 49 /(0) 2173 48 4848

Nederland

UCB Pharma B.V.
Tel.: + 31 / (0)76-573 11 40

Eesti

UCB Pharma Oy Finland
Tel: + 358 9 2514 4221 (Soome)

Norge

UCB Nordic A/S
Tlf: + 47 / 67 16 5880

Ελλάδα

UCB A.E.
Τηλ: + 30 / 2109974000

Österreich

UCB Pharma GmbH
Tel: + 43-(0)1 291 80 00

España

Polska

UCB Pharma, S.A.
Tel: + 34 / 91 570 34 44

France

UCB Pharma S.A.
Tél: + 33 / (0)1 47 29 44 35

Hrvatska

Medis Adria d.o.o.
Tel: +385 (0) 1 230 34 46

Ireland

UCB (Pharma) Ireland Ltd.
Tel: + 353 / (0)1-46 37 395

Ísland

Vistor hf.
Simi: + 354 535 7000

Italia

UCB Pharma S.p.A.
Tel: + 39 / 02 300 791

Κύπρος

Lifepharm (Z.A.M.) Ltd
Τηλ: + 357 22 05 63 00

Latvija

UCB Pharma Oy Finland
Tel: + 358 9 2514 4221 (Somija)

UCB Pharma Sp. z o.o. / VEDIM Sp. z o.o.
Tel: + 48 22 696 99 20

Portugal

UCB Pharma (Produtos Farmacêuticos), Lda
Tel: + 351 / 21 302 5300

România

UCB Pharma Romania S.R.L.
Tel: + 40 21 300 29 04

Slovenija

Medis, d.o.o.
Tel: + 386 1 589 69 00

Slovenská republika

UCB s.r.o., organizačná zložka
Tel: + 421 (0) 2 5920 2020

Suomi/Finland

UCB Pharma Oy Finland
Puh/Tel: + 358 9 2514 4221

Sverige

UCB Nordic A/S
Tel: + 46 / (0) 40 29 49 00

Tato příbalová informace byla naposledy revidována {měsíc/RRRR}

Další zdroje informací

Podrobné informace o tomto léčivém přípravku jsou k dispozici na webových stránkách Evropské agentury pro léčivé přípravky <https://www.ema.europa.eu>

Následující údaje jsou určeny pouze pro zdravotnické pracovníky:

Briviacť injekční/infuzní roztok může být podán jako injekční bolus nebo jako infuze:

- Intravenózní bolus: může být podán přímo bez ředění
- Intravenózní infuze: může být podána po dobu 15 minut v kompatibilním ředidle.

Briviacť může být ředěn následujícími roztoky: injekční roztok chloridu sodného o koncentraci 9 mg/ml (0,9%), injekční roztok glukózy o koncentraci 50 mg/ml (5%), injekční Ringerův roztok s laktátem.

Lahvička s injekčním/infuzním roztokem přípravku Briviacť smí být použita jen jednou (jednorázové použití). Veškerý nepoužitý roztok musí být zlikvidován (viz bod 3).

PŘÍLOHA IV
VĚDECKÉ ZÁVĚRY A ZDŮVODNĚNÍ ZMĚNY
V REGISTRACI

Vědecké závěry

S ohledem na hodnotící zprávu výboru PRAC týkající se pravidelně aktualizované zprávy o bezpečnosti (PSUR) pro brivaracetam dospěl výbor PRAC k těmto vědeckým závěrům:

S ohledem na dostupné údaje o Stevensově-Johnsonově syndromu ze spontánních hlášení, včetně 4 případů s blízkou časovou souvislostí a pozitivní dechallenge, a vzhledem k přesvědčivému mechanismu účinku považuje výbor PRAC kauzální vztah mezi brivaracetamem a Stevensovým-Johnsonovým syndromem za přinejmenším možný. Výbor PRAC dospěl k závěru, že informace o přípravku u přípravků obsahujících brivaracetam mají být odpovídajícím způsobem upraveny.

Po přezkoumání doporučení výboru PRAC výbor CHMP souhlasí s jeho celkovými závěry a zdůvodněním.

Zdůvodnění změny v registraci

Na základě vědeckých závěrů týkajících se brivaracetamu výbor CHMP zastává stanovisko, že poměr přínosů a rizik léčivých přípravků obsahujících brivaracetam zůstává nezměněný, a to pod podmínkou, že v informacích o přípravku budou provedeny navrhované změny.

Výbor CHMP doporučuje změnu v registraci.